

ผลการปฏิบัติตามมาตรการป้องกันและแก้ไขผลกระทบสิ่งแวดล้อม

2.1 ผลการปฏิบัติตามมาตรการป้องกันและแก้ไขผลกระทบสิ่งแวดล้อม

ผลการปฏิบัติตามมาตรการป้องกันและแก้ไขผลกระทบสิ่งแวดล้อมตามที่เสนอในรายงานการประเมินผลกระทบสิ่งแวดล้อมที่ผ่านความเห็นชอบจากสำนักงานนโยบายและแผนทรัพยากรธรรมชาติและสิ่งแวดล้อม (สผ.) ตามหนังสือเลขที่ ทส 10009.5/14068 ลงวันที่ 29 สิงหาคม 2565 โดยโครงการก่อสร้างอาคารที่พักข้าราชการ บก.ทท.พื้นที่ ศรภ. (พื้นที่สะพานใหม่) โดยการจัดทำรายงานผลการปฏิบัติตามมาตรการป้องกันและแก้ไขผลกระทบสิ่งแวดล้อม และมาตรการติดตามตรวจสอบผลกระทบสิ่งแวดล้อมของโครงการในระยะก่อสร้างประจำเดือนกรกฎาคม-ธันวาคม พ.ศ. 2568 มีวัตถุประสงค์ ดังนี้

1. เพื่อติดตามตรวจสอบคุณภาพสิ่งแวดล้อม โดยทำการตรวจวัดคุณภาพอากาศในบรรยากาศโดยทั่วไป ระดับเสียงโดยทั่วไป ความสั่นสะเทือน และคุณภาพน้ำทิ้ง
2. เพื่อนำผลการติดตามตรวจสอบคุณภาพสิ่งแวดล้อม ไปเปรียบเทียบกับมาตรฐานตามที่หน่วยงานราชการกำหนดและมาตรฐานตามหลักวิชาการอื่นๆ ที่เกี่ยวข้อง
3. เพื่อเสนอแนะแนวทางในการแก้ไขปรับปรุง หากพบว่าผลการติดตามตรวจสอบคุณภาพสิ่งแวดล้อมที่ได้ มีค่าไม่เป็นไปตามเกณฑ์มาตรฐาน

จากผลการปฏิบัติตามมาตรการป้องกันและแก้ไขผลกระทบสิ่งแวดล้อม พบว่า โครงการก่อสร้างอาคารที่พักข้าราชการ บก.ทท.พื้นที่ ศรภ. (พื้นที่สะพานใหม่) ได้ปฏิบัติตามมาตรการป้องกันและแก้ไขผลกระทบสิ่งแวดล้อมอย่างเคร่งครัด การรายงานผลการปฏิบัติตามมาตรการป้องกันและแก้ไขผลกระทบสิ่งแวดล้อม โดยจะรายงานผลตั้งแต่เดือนกรกฎาคม-ธันวาคม พ.ศ. 2568 โดยแสดงในตารางที่ 2.1-1 ถึง ตารางที่ 2.1-2

ตารางที่ 2.1-1 ผลการปฏิบัติตามมาตรการป้องกันและแก้ไขผลกระทบสิ่งแวดล้อมโครงการก่อสร้างอาคารที่พักข้าราชการ บก.ทท.พื้นที่ ศรภ. (พื้นที่สะพานใหม่)
ประจำปีงบประมาณ-ธันวาคม พ.ศ. 2568

ผลกระทบสิ่งแวดล้อม	มาตรการป้องกันและแก้ไขผลกระทบสิ่งแวดล้อม	ผลการปฏิบัติตามมาตรการฯ	ปัญหา อุปสรรค ที่ไม่สามารถปฏิบัติตาม มาตรการ และแนวทางแก้ไข	เอกสาร อ้างอิง
1. มาตรการทั่วไป	<p>โครงการจะต้องปฏิบัติตามมาตรการป้องกันและแก้ไขผลกระทบสิ่งแวดล้อม และมาตรการติดตามตรวจสอบผลกระทบสิ่งแวดล้อม ตามที่เสนอไว้ในรายงานการประเมินผลกระทบสิ่งแวดล้อมโครงการก่อสร้างอาคารที่พักข้าราชการ บก.ทท. พื้นที่ ศรภ. (พื้นที่สะพานใหม่) ของกองบัญชาการกองทัพไทย โดยสำนักยุทธโยธาทหาร ตั้งอยู่ที่ถนนพหลโยธิน แขวงอนุสาวรีย์ เขตบางเขน กรุงเทพมหานคร เป็นโครงการประเภทอาคารอยู่อาศัยรวม จำนวนห้องพักอาศัย 264 ห้อง มีขนาดพื้นที่โครงการ 7-1-35.75 ไร่ (หรือประมาณ 11,743.00 ตารางเมตร) ประกอบด้วย อาคารอยู่อาศัยรวม ขนาดความสูง 12 ชั้น จำนวน 1 อาคาร 2 ทาวน์เวอร์ และร้านค้า จำนวน 2 ห้อง จัดทำรายงานการประเมินผลกระทบสิ่งแวดล้อม โดยบริษัท คอนซัลแทนท์ ออฟ เทคโนโลยี จำกัด (COT) ดังรายละเอียดต่อไปนี้</p> <p>1. โครงการจะต้องยึดถือปฏิบัติตามมาตรการป้องกันและแก้ไขผลกระทบสิ่งแวดล้อม และมาตรการติดตามตรวจสอบผลกระทบสิ่งแวดล้อม ตามที่เสนอไว้ในรายงานการประเมินผลกระทบสิ่งแวดล้อมโครงการก่อสร้างอาคารที่พักข้าราชการ บก.ทท. พื้นที่ศรภ. (พื้นที่สะพานใหม่) ของกองบัญชาการกองทัพไทย โดยสำนักยุทธโยธาทหารอย่างเคร่งครัด</p>	<p>- โครงการได้ยึดถือปฏิบัติตามมาตรการป้องกันและแก้ไขผลกระทบสิ่งแวดล้อม และมาตรการติดตามตรวจสอบผลกระทบสิ่งแวดล้อม ตามที่เสนอไว้ในรายงานการประเมินผลกระทบสิ่งแวดล้อม</p>	-	รูปที่ 1

ตารางที่ 2.1-1 ผลการปฏิบัติตามมาตรการป้องกันและแก้ไขผลกระทบสิ่งแวดล้อมโครงการก่อสร้างอาคารที่พักข้าราชการ บก.ทท.พื้นที่ ศรีภ. (พื้นที่สะพานใหม่)
ประจำเดือนกรกฎาคม-ธันวาคม พ.ศ. 2568 (ต่อ)

ผลกระทบสิ่งแวดล้อม	มาตรการป้องกันและแก้ไขผลกระทบสิ่งแวดล้อม	ผลการปฏิบัติตามมาตรการฯ	ปัญหา อุปสรรค ที่ไม่สามารถปฏิบัติตาม มาตรการ และแนวทางแก้ไข	เอกสาร อ้างอิง
1. มาตรการทั่วไป (ต่อ)	2. โครงการจะต้องบันทึกผลการติดตามตรวจสอบการดำเนินการหรือการปฏิบัติตามมาตรการป้องกันและแก้ไขผลกระทบสิ่งแวดล้อมและมาตรการติดตามตรวจสอบผลกระทบสิ่งแวดล้อมตามที่เสนอไว้ในรายงานการประเมินผลกระทบสิ่งแวดล้อม และส่งผลการดำเนินการมายังหน่วยงานผู้อนุญาตและสำนักงานนโยบายและแผนทรัพยากรธรรมชาติและสิ่งแวดล้อม ตามแนวทางการเสนอรายงานผลการปฏิบัติตามมาตรการป้องกันและแก้ไขผลกระทบสิ่งแวดล้อมและมาตรการติดตามตรวจสอบผลกระทบสิ่งแวดล้อม	- โครงการดำเนินการบันทึกผลการติดตามตรวจสอบการดำเนินการหรือปฏิบัติตามมาตรการป้องกันและแก้ไขผลกระทบสิ่งแวดล้อมและมาตรการติดตามตรวจสอบผลกระทบสิ่งแวดล้อมตามที่เสนอไว้ในรายงานการประเมินผลกระทบสิ่งแวดล้อม และส่งผลการดำเนินการมายังหน่วยงานผู้อนุญาตและสำนักงานนโยบายและแผนทรัพยากรธรรมชาติและสิ่งแวดล้อม	-	รูปที่ 2

ตารางที่ 2.1-1 ผลการปฏิบัติตามมาตรการป้องกันและแก้ไขผลกระทบสิ่งแวดล้อมโครงการก่อสร้างอาคารที่พักข้าราชการ บก.ทท.พื้นที่ ศรภ. (พื้นที่สะพานใหม่)
ประจำปีงบประมาณ-ธันวาคม พ.ศ. 2568 (ต่อ)

ผลกระทบสิ่งแวดล้อม	มาตรการป้องกันและแก้ไขผลกระทบสิ่งแวดล้อม	ผลการปฏิบัติตามมาตรการฯ	ปัญหา อุปสรรค ที่ไม่สามารถปฏิบัติตาม มาตรการ และแนวทางแก้ไข	เอกสาร อ้างอิง
1. มาตรการทั่วไป (ต่อ)	<p>3. ในกรณีที่โครงการมีความจำเป็นต้องเปลี่ยนแปลงรายละเอียดโครงการ หรือมาตรการป้องกันและแก้ไขผลกระทบสิ่งแวดล้อม และมาตรการติดตามตรวจสอบผลกระทบสิ่งแวดล้อมตามที่เสนอไว้ในรายงานการประเมินผลกระทบสิ่งแวดล้อม ที่ได้รับความเห็นชอบไว้แล้วให้โครงการแจ้งให้หน่วยงานที่มีอำนาจหน้าที่ในการพิจารณาอนุมัติ หรืออนุญาตดำเนินการ ดังนี้</p> <p>(1) หากหน่วยงานผู้อนุมัติหรืออนุญาตเห็นว่าการเปลี่ยนแปลงดังกล่าว เกิดผลดีต่อสิ่งแวดล้อมมากกว่า หรือเทียบเท่ามาตรการที่กำหนดไว้ในรายงานการประเมินผลกระทบสิ่งแวดล้อมที่ได้รับความเห็นชอบไว้แล้ว ให้หน่วยงานผู้อนุมัติหรืออนุญาตรับจดทะเบียนไป ตามหลักเกณฑ์ และเงื่อนไขที่กำหนดไว้ในกฎหมายนั้น ๆ ต่อไป พร้อมกับให้จัดทำสำเนาการเปลี่ยนแปลงดังกล่าวข้างต้นที่รับจดทะเบียนไว้ แจ้งให้สำนักงานนโยบายและแผนทรัพยากรธรรมชาติและสิ่งแวดล้อม เพื่อทราบ</p> <p>(2) หากหน่วยงานผู้อนุมัติหรืออนุญาต เห็นว่าการเปลี่ยนแปลงดังกล่าว อาจกระทบต่อสาระสำคัญในรายงานการประเมินผลกระทบสิ่งแวดล้อมที่ ได้รับความเห็นชอบ ไว้แล้ว ให้หน่วยงานผู้อนุมัติหรืออนุญาตจัดส่งรายงานการเปลี่ยนแปลงดังกล่าว ให้สำนักงานนโยบายและแผนทรัพยากรธรรมชาติและสิ่งแวดล้อม</p>	<p>- ปัจจุบันรายละเอียดโครงการ/มาตรการฯ เป็นไปตามรายงานการประเมินผลกระทบสิ่งแวดล้อมตามที่ได้รับความเห็นชอบจาก สผ. หนังสือเลขที่ ทส 10009.5/14068 ลงวันที่ 29 สิงหาคม 2565 และยังไม่มีความจำเป็นต้องเปลี่ยนแปลงรายละเอียดโครงการ หรือมาตรการป้องกันและแก้ไขผลกระทบสิ่งแวดล้อม หากมีความประสงค์เปลี่ยนแปลง โครงการจะนำเสนอรายละเอียดข้อมูลการเปลี่ยนแปลงให้หน่วยงานที่มีอำนาจหน้าที่ในการพิจารณาอนุมัติ หรืออนุญาตทราบ เพื่อขอเปลี่ยนแปลงตามขั้นตอนตามกฎหมาย</p>	-	-

ตารางที่ 2.1-1 ผลการปฏิบัติตามมาตรการป้องกันและแก้ไขผลกระทบสิ่งแวดล้อมโครงการก่อสร้างอาคารที่พักข้าราชการ บก.ทท.พื้นที่ ศรภ. (พื้นที่สะพานใหม่)
ประจำปีเอนกรกฎาคม-ธันวาคม พ.ศ. 2568 (ต่อ)

ผลกระทบสิ่งแวดล้อม	มาตรการป้องกันและแก้ไขผลกระทบสิ่งแวดล้อม	ผลการปฏิบัติตามมาตรการฯ	ปัญหา อุปสรรค ที่ไม่สามารถปฏิบัติตาม มาตรการ และแนวทางแก้ไข	เอกสาร อ้างอิง
1. มาตรการทั่วไป (ต่อ)	<p>เพื่อเสนอให้คณะกรรมการผู้ชำนาญการพิจารณา รายงานการประเมินผลกระทบสิ่งแวดล้อม (คชก.) ชุดที่ เกี่ยวข้องให้ความเห็นชอบประกอบก่อนดำเนินการ เปลี่ยนแปลง และเมื่อโครงการได้รับอนุมัติหรืออนุญาต ให้มีการเปลี่ยนแปลง ให้หน่วยงานผู้อนุมัติหรืออนุญาต แจ้งผลการเปลี่ยนแปลงดังกล่าวให้สำนักงานนโยบาย และแผนทรัพยากรธรรมชาติและสิ่งแวดล้อมเพื่อทราบ</p> <p>4. หากได้รับการร้องเรียนจากประชาชนว่าได้รับ ความเดือดร้อนรำคาญจากกิจกรรมการดำเนินโครงการ หรือโครงการก่อให้เกิดความเสียหายแก่สาธารณสมบัติ หรือชีวิตและทรัพย์สินของประชาชน เจ้าของโครงการ หรือผู้รับโอนสิทธิและหน้าที่ในการปฏิบัติตามมาตรการ ป้องกันและแก้ไขผลกระทบสิ่งแวดล้อม และมาตรการ ติดตามตรวจสอบผลกระทบสิ่งแวดล้อม จะต้อง ดำเนินการแก้ไขปัญหาดังกล่าวโดยไม่ชักช้า และแจ้ง หน่วยงานอนุญาต สำนักงานนโยบายและแผน ทรัพยากรธรรมชาติและสิ่งแวดล้อม และหน่วยงานที่ เกี่ยวข้องทราบ เพื่อหาแนวทางและมาตรการในการ แก้ไขปัญหาต่อไป</p>	<p>- ปัจจุบันโครงการมีการช่วยเหลือเยียวยา ผู้ได้รับผลกระทบจากการก่อสร้างจำนวน 3 ราย โดยจะเป็นการแจ้งผ่านทางไลน์ กลุ่ม หรือติดต่อผ่านทางเจ้าหน้าที่ของ โครงการ โดยหลังจากได้พูดคุยและเข้า ไปหารือ ทางโครงการได้ทำการแก้ไข ผลกระทบที่เกิดขึ้นเรียบร้อยแล้ว</p>	-	รูปที่ 3

ตารางที่ 2.1-2 ผลการปฏิบัติตามมาตรการป้องกันและแก้ไขผลกระทบสิ่งแวดล้อมโครงการก่อสร้างอาคารที่พักข้าราชการ บก.ทท.พื้นที่ ศรภ. (พื้นที่สะพานใหม่)
(ระยะก่อสร้าง) ประจำปีเดือนกรกฎาคม-ธันวาคม พ.ศ. 2568

องค์ประกอบทาง สิ่งแวดล้อมและคุณค่าต่างๆ	มาตรการป้องกันและแก้ไขผลกระทบสิ่งแวดล้อม	ผลการปฏิบัติตามมาตรการฯ	ปัญหา อุปสรรค ที่ไม่สามารถปฏิบัติตาม มาตรการ และแนวทางแก้ไข	เอกสาร อ้างอิง
1. มาตรการทั่วไป (ต่อ)	<p>1) ปฏิบัติตามมาตรการป้องกันและแก้ไขผลกระทบสิ่งแวดล้อม และมาตรการติดตามตรวจสอบผลกระทบสิ่งแวดล้อมที่ได้รับความเห็นชอบจากคณะกรรมการผู้ชำนาญการ (คชก.) พิจารณารายงานการประเมินผลกระทบสิ่งแวดล้อมด้านอาคาร การจัดสรรที่ดิน และบริการชุมชนกรุงเทพมหานคร อย่างเคร่งครัด</p> <p>2) ติดป้ายในบริเวณด้านหน้าพื้นที่ก่อสร้างหรือสามารถเห็นได้โดยง่ายตลอดเวลาที่ก่อสร้างขนาดไม่น้อยกว่า 2.4 x 4.8 เมตร โดยต้องแสดงข้อความดังต่อไปนี้</p> <ul style="list-style-type: none"> - ชื่อโครงการ ชื่อหน่วยงานผู้รับผิดชอบโครงการ (กองบัญชาการกองทัพไทย โดยสำนักยุทธโยธาทหาร) - ประเภท ขนาดของโครงการ - บริษัทผู้รับเหมาก่อสร้าง - ระยะเวลาเริ่มต้น และสิ้นสุดที่ใช้ในการก่อสร้าง - ชื่อผู้รับผิดชอบในการควบคุมการก่อสร้าง พร้อมเบอร์โทรศัพท์ที่สามารถติดต่อได้ - ชื่อเจ้าหน้าที่ของสำนักงานเขตบางเขน พร้อมเบอร์โทรศัพท์ที่สามารถติดต่อได้ เพื่อให้ผู้ที่อยู่ใกล้เคียง/ที่สัญจรผ่านไปมาสามารถติดต่อได้โดยตรงในกรณีที่ได้รับผลกระทบจากการก่อสร้างโครงการ 	<p>- โครงการได้ปฏิบัติตามมาตรการ ป้องกันและแก้ไขผลกระทบสิ่งแวดล้อมอย่างเคร่งครัด</p> <p>- โครงการได้ปฏิบัติตามมาตรการ ป้องกันและแก้ไขผลกระทบสิ่งแวดล้อมอย่างเคร่งครัด</p>	<p>-</p> <p>-</p>	<p>รูปที่ 2</p> <p>รูปที่ 1</p>

ตารางที่ 2.1-2 ผลการปฏิบัติตามมาตรการป้องกันและแก้ไขผลกระทบสิ่งแวดล้อมโครงการก่อสร้างอาคารที่พักข้าราชการ บก.ทท.พื้นที่ ศรภ. (พื้นที่สะพานใหม่)
(ระยะก่อสร้าง) ประจำเดือนกรกฎาคม-ธันวาคม พ.ศ. 2568 (ต่อ)

องค์ประกอบทาง สิ่งแวดล้อมและคุณค่าต่างๆ	มาตรการป้องกันและแก้ไขผลกระทบสิ่งแวดล้อม	ผลการปฏิบัติตามมาตรการฯ	ปัญหา อุปสรรค ที่ไม่สามารถปฏิบัติตาม มาตรการ และแนวทางแก้ไข	เอกสาร อ้างอิง
1. มาตรการทั่วไป (ต่อ)	<p>3) ติดตามตรวจสอบมาตรการป้องกันและแก้ไขผลกระทบสิ่งแวดล้อมและมาตรการติดตามตรวจสอบผลกระทบสิ่งแวดล้อมที่ได้รับความเห็นชอบจากคณะกรรมการผู้ชำนาญการ (คชก.) พิจารณารายงานการประเมินผลกระทบสิ่งแวดล้อมด้านอาคาร การจัดสรรที่ดิน และบริการชุมชนกรุงเทพมหานคร และผลการปฏิบัติตามมาตรการคังกล่าวของโครงการให้เห็นอย่างชัดเจน</p> <p>4) กำหนดช่วงเวลาทำงานก่อสร้างในวันจันทร์-วันเสาร์ในช่วงเวลา 8.00-17.00 น. หากมีกิจกรรมการก่อสร้างที่จำเป็นต้องดำเนินการต่อเนื่องและเกินช่วงเวลา (เป็นครั้งคราว) และเป็นกิจกรรมที่ไม่ก่อให้เกิดเสียงและความสั่นสะเทือน เช่น การเก็บอุปกรณ์ การทำความสะอาด เป็นต้น ยกเว้น การเทปูนฐานราก ต้องแจ้งให้สำนักงานเขตบางเขนทราบล่วงหน้า อย่างน้อย 7 วัน แต่ทั้งนี้จะต้องไม่เกินเวลา 20.00 น. สำหรับวันอาทิตย์และวันหยุดนักขัตฤกษ์จะไม่มีกรก่อสร้างใดๆ</p>	<p>- โครงการได้ปฏิบัติตามมาตรการ ป้องกันและแก้ไขผลกระทบสิ่งแวดล้อมอย่างเคร่งครัด</p> <p>- โครงการได้ปฏิบัติตามมาตรการ ป้องกันและแก้ไขผลกระทบสิ่งแวดล้อมอย่างเคร่งครัด</p>	-	รูปที่ 4
			-	-

ตารางที่ 2.1-2 ผลการปฏิบัติตามมาตรการป้องกันและแก้ไขผลกระทบสิ่งแวดล้อมโครงการก่อสร้างอาคารที่พักข้าราชการ บก.ทท.พื้นที่ ศรภ. (พื้นที่สะพานใหม่)
(ระยะก่อสร้าง) ประจำปีเดือนกรกฎาคม-ธันวาคม พ.ศ. 2568 (ต่อ)

องค์ประกอบทาง สิ่งแวดล้อมและคุณค่าต่างๆ	มาตรการป้องกันและแก้ไขผลกระทบสิ่งแวดล้อม	ผลการปฏิบัติตามมาตรการฯ	ปัญหา อุปสรรค ที่ไม่สามารถปฏิบัติตาม มาตรการ และแนวทางแก้ไข	เอกสาร อ้างอิง
1. มาตรการทั่วไป (ต่อ)	<p>5) จัดทำรายงานผลการปฏิบัติตามมาตรการป้องกันและแก้ไขผลกระทบสิ่งแวดล้อมและมาตรการติดตามตรวจสอบผลกระทบสิ่งแวดล้อมและจัดส่งรายงานผลการปฏิบัติตามมาตรการป้องกันและแก้ไขผลกระทบสิ่งแวดล้อมและมาตรการติดตามผลกระทบสิ่งแวดล้อมปีละ 2 ครั้ง เสนอต่อสำนักงานนโยบายและแผนทรัพยากรธรรมชาติและสิ่งแวดล้อม (สผ.)</p> <p>6) ประสานงานกับสำนักงานการบินพลเรือนแห่งประเทศไทย ในการขอรับใบอนุญาตก่อสร้างอาคารตามมาตรา 59 แห่งพระราชบัญญัติการเดินอากาศ พ.ศ. 2497 ที่ดี อยู่เสมอหรือการดำเนินการอื่นใดตามความเห็นชอบของสำนักงานการบินพลเรือนแห่งประเทศไทย</p> <p>7) กรณีพิสูจน์ได้ว่าโครงการเป็นต้นเหตุของการเกิดอันตรายร้ายแรงต่อการบินของอากาศยานโครงการต้องเป็นผู้รับผิดชอบความเสียหายที่เกิดขึ้น</p> <p>8) ต้องคืนสภาพทางเท้าบริเวณทางเข้า-ออก 2 ที่ปิดการใช้งานแล้ว เพื่อให้ประชาชนสามารถใช้เป็นทางเดินเท้าได้อย่างสะดวก</p>	<p>- โครงการได้ปฏิบัติตามมาตรการ ป้องกันและแก้ไขผลกระทบสิ่งแวดล้อมอย่างเคร่งครัด</p> <p>- โครงการได้ปฏิบัติตามมาตรการ ป้องกันและแก้ไขผลกระทบสิ่งแวดล้อมอย่างเคร่งครัด</p> <p>- โครงการได้ปฏิบัติตามมาตรการ ป้องกันและแก้ไขผลกระทบสิ่งแวดล้อมอย่างเคร่งครัด</p> <p>- โครงการได้ปฏิบัติตามมาตรการ ป้องกันและแก้ไขผลกระทบสิ่งแวดล้อมอย่างเคร่งครัด</p>	<p>-</p> <p>-</p> <p>-</p> <p>- ปัจจุบันทางโครงการอยู่ระหว่างการก่อสร้าง ทั้งนี้ เมื่อโครงการก่อสร้างแล้วเสร็จจะปฏิบัติตามมาตรการป้องกันและแก้ไขผลกระทบสิ่งแวดล้อมอย่างเคร่งครัด</p>	<p>รูปที่ 2</p> <p>-</p> <p>-</p> <p>-</p> <p>-</p>

ตารางที่ 2.1-2 ผลการปฏิบัติตามมาตรการป้องกันและแก้ไขผลกระทบสิ่งแวดล้อมโครงการก่อสร้างอาคารที่พักข้าราชการ บก.ทท.พื้นที่ ศรภ. (พื้นที่สะพานใหม่)
(ระยะก่อสร้าง) ประจำเดือนกรกฎาคม-ธันวาคม พ.ศ. 2568 (ต่อ)

องค์ประกอบทางสิ่งแวดล้อมและคุณค่าต่างๆ	มาตรการป้องกันและแก้ไขผลกระทบสิ่งแวดล้อม	ผลการปฏิบัติตามมาตรการฯ	ปัญหา อุปสรรคที่ไม่สามารถปฏิบัติตามมาตรการ และแนวทางแก้ไข	เอกสารอ้างอิง
1. มาตรการทั่วไป (ต่อ)	<p>9) บริเวณทางเข้า-ออกโครงการ มีพื้นที่ส่วนที่ต้องปรับปรุงและคืนสภาพทางด้านนอกพื้นที่โครงการให้มีความกลมกลืนกับทางเท้าบริเวณใกล้เคียง</p> <p>10) กำหนดสัญญาจ้างผู้รับเหมาเกี่ยวกับรายละเอียดการก่อสร้างของโครงการ ซึ่งความสูงต้องไม่เกิน 40.10 เมตร วัดจากระดับพื้นดินที่ก่อสร้างถึงระดับสูงสุดของอาคาร</p> <p>11) คณะกรรมการตรวจการจ้างงานต้องเข้าตรวจสอบในแต่ละขั้นตอนการก่อสร้างอาคารอย่างเข้มงวด โดยเฉพาะเรื่องความสูงอาคารต้องไม่เกินที่กำหนดไว้ กรณีตรวจสอบพบความเสี่ยงที่อาจก่อให้เกิดปัญหาความสูงของอาคารต้องสั่งการให้ผู้รับเหมาแก้ไขโดยทันที</p>	<p>- โครงการได้ปฏิบัติตามมาตรการ ป้องกันและแก้ไขผลกระทบสิ่งแวดล้อมอย่างเคร่งครัด</p> <p>- โครงการได้ปฏิบัติตามมาตรการ ป้องกันและแก้ไขผลกระทบสิ่งแวดล้อมอย่างเคร่งครัด</p> <p>- โครงการได้ปฏิบัติตามมาตรการ ป้องกันและแก้ไขผลกระทบสิ่งแวดล้อมอย่างเคร่งครัด</p>	-	-

ตารางที่ 2.1-2 ผลการปฏิบัติตามมาตรการป้องกันและแก้ไขผลกระทบสิ่งแวดล้อมโครงการก่อสร้างอาคารที่พักข้าราชการ บก.ทท.พื้นที่ ศรภ. (พื้นที่สะพานใหม่)
(ระยะก่อสร้าง) ประจำเดือนกรกฎาคม-ธันวาคม พ.ศ. 2568 (ต่อ)

องค์ประกอบทางสิ่งแวดล้อมและคุณค่าต่างๆ	มาตรการป้องกันและแก้ไขผลกระทบสิ่งแวดล้อม	ผลการปฏิบัติตามมาตรการฯ	ปัญหา อุปสรรคที่ไม่สามารถปฏิบัติตามมาตรการ และแนวทางแก้ไข	เอกสารอ้างอิง
2. ทรัพยากรสิ่งแวดล้อมทางกายภาพ 2.1 ลักษณะภูมิประเทศ	1) จัดทำรั้วที่บรอบแนวเขตที่ดินของโครงการความสูงไม่น้อยกว่า 3 เมตร โดยรอบโครงการ โดยใช้ร่วมกับแนวกำแพงกันเสียง เพื่อกันขอบเขตพื้นที่โครงการอย่างเป็นสัดส่วนและปิดกั้นตามแนวเขตที่ดินต่างเจ้าของหรือที่ดินต่างผู้ครอบครอง	- โครงการได้ปฏิบัติตามมาตรการป้องกันและแก้ไขผลกระทบสิ่งแวดล้อมอย่างเคร่งครัด	-	รูปที่ 23
	2) ดำเนินการปรับสภาพพื้นที่รวมถึงก่อสร้างโครงการเฉพาะภายในพื้นที่โครงการเท่านั้น	- โครงการได้ปฏิบัติตามมาตรการป้องกันและแก้ไขผลกระทบสิ่งแวดล้อมอย่างเคร่งครัด	-	รูปที่ 24
	3) กำหนดพื้นที่กองเศษวัสดุ เช่น เศษกิ่งไม้ต้นไม้ และวัสดุก่อสร้าง เป็นต้น เฉพาะภายในพื้นที่โครงการเท่านั้น	- โครงการได้ปฏิบัติตามมาตรการป้องกันและแก้ไขผลกระทบสิ่งแวดล้อมอย่างเคร่งครัด	-	รูปที่ 17
	4) จัดให้มีหัวหน้าควบคุมดูแลพื้นที่ก่อสร้างให้มีความเป็นระเบียบเรียบร้อยตลอดระยะเวลาก่อสร้าง	- โครงการได้ปฏิบัติตามมาตรการป้องกันและแก้ไขผลกระทบสิ่งแวดล้อมอย่างเคร่งครัด	-	รูปที่ 14

ตารางที่ 2.1-2 ผลการปฏิบัติตามมาตรการป้องกันและแก้ไขผลกระทบสิ่งแวดล้อมโครงการก่อสร้างอาคารที่พักข้าราชการ บก.ทท.พื้นที่ ศรภ. (พื้นที่สะพานใหม่)
(ระยะก่อสร้าง) ประจำเดือนกรกฎาคม-ธันวาคม พ.ศ. 2568 (ต่อ)

องค์ประกอบทางสิ่งแวดล้อมและคุณค่าต่างๆ	มาตรการป้องกันและแก้ไขผลกระทบสิ่งแวดล้อม	ผลการปฏิบัติตามมาตรการฯ	ปัญหา อุปสรรคที่ไม่สามารถปฏิบัติตามมาตรการ และแนวทางแก้ไข	เอกสารอ้างอิง
2.2 ทรัพยากรดินและการชะล้างพังทลายของดิน	<ol style="list-style-type: none"> 1) ในการวางแผนทำเสาเข็มในแนวด้านข้างพื้นที่ข้างเคียง ไม่ควรระดมทำพร้อมกันตลอดทั้งแนว 2) ต้องบดอัดปรับดินภายในพื้นที่โครงการให้แน่น เพื่อป้องกันการชะล้างพังทลายของดินลงสู่พื้นที่ข้างเคียง 3) หลีกเลี่ยงการปรับถมพื้นที่ในช่วงฤดูฝนเพื่อป้องกันการชะล้างของดินลงสู่พื้นที่ข้างเคียง 4) จัดทำรั้วที่บริเวณแนวเขตที่ดิน เพื่อป้องกันการชะล้างพังทลายของดินลงสู่พื้นที่ข้างเคียง 5) ดูแลแนวรั้วรอบพื้นที่ โครงการในปัจจุบันให้อยู่ในสภาพที่สมบูรณ์ตลอดระยะเวลาการก่อสร้างในกรณีชำรุดต้องดำเนินการซ่อมแซมรั้วดังกล่าวให้อยู่ในสภาพสมบูรณ์ 6) กำหนดให้ผสมเบนโทไนท์เพื่อใช้ในการเจาะให้พอดีกับปริมาณงานเจาะเสาเข็ม โดยพิจารณาสัดส่วนการพองตัวของเบนโทไนท์ประกอบ เพื่อลดปริมาณเบนโทไนท์ที่เหลือใช้และต้องนำไปกำจัดต่อไป 7) นำเบนโทไนท์กลับมาหมุนเวียนใช้ใหม่ในระหว่างการเจาะเสาเข็ม เพื่อใช้เบนโทไนท์ให้เกิดประโยชน์สูงสุดและลดปริมาณเบนโทไนท์ที่ต้องนำไปกำจัด 	- โครงการได้ปฏิบัติตามมาตรการป้องกันและแก้ไขผลกระทบสิ่งแวดล้อมอย่างเคร่งครัด	-	รูปที่ 23 รูปที่ 25

ตารางที่ 2.1-2 ผลการปฏิบัติตามมาตรการป้องกันและแก้ไขผลกระทบสิ่งแวดล้อมโครงการก่อสร้างอาคารที่พักข้าราชการ บก.ทท.พื้นที่ ศรภ. (พื้นที่สะพานใหม่)
(ระยะก่อสร้าง) ประจำปีเดือนกรกฎาคม-ธันวาคม พ.ศ. 2568 (ต่อ)

องค์ประกอบทางสิ่งแวดล้อมและคุณค่าต่างๆ	มาตรการป้องกันและแก้ไขผลกระทบสิ่งแวดล้อม	ผลการปฏิบัติตามมาตรการฯ	ปัญหา อุปสรรคที่ไม่สามารถปฏิบัติตามมาตรการ และแนวทางแก้ไข	เอกสารอ้างอิง
2.2 ทรัพยากรดินและการชะล้างพังทลายของดิน (ต่อ)	8) โครงการจะนำโคลนเบนโทไนท์ที่เหลือไปใช้ถมที่ของพื้นที่ศูนย์รักษาความปลอดภัยบริเวณด้านทิศเหนือ โดยจะมีการแจ้งรายละเอียด Material Safety Data Sheet: MSDS ของเบนโทไนท์ให้ทางศูนย์รักษาความปลอดภัยทราบล่วงหน้า 9) ช่วงทำงานก่อสร้าง Sheet pile ด้านทิศเหนือโครงการดำเนินการปักเข็มสนเพิ่มเติม เพื่อป้องกันการพังทลายของดิน	- โครงการได้ปฏิบัติตามมาตรการป้องกันและแก้ไขผลกระทบสิ่งแวดล้อมอย่างเคร่งครัด -	-	-
2.3 คุณภาพอากาศ	1) จัดให้มีผ้าใบ (Mesh Sheet) ชนิดกันไฟลามคลุมรอบตัวอาคารทั้ง 4 ด้าน ตลอดความสูงของตัวอาคาร เพื่อป้องกันฝุ่นละอองและเศษวัสดุร่วงหล่นต่อผู้พักอาศัยโดยรอบพื้นที่โครงการ 2) ฉีดพรมน้ำบริเวณที่ก่อสร้างหรือบริเวณที่ทำให้เกิดฝุ่นวันละ 2 ครั้ง (เช้า-เย็น) ตลอดระยะเวลาก่อสร้าง เพื่อลดการฟุ้งกระจายของฝุ่นละอองบริเวณพื้นที่ก่อสร้างโครงการ ยกเว้นช่วงที่มีฝนตก	- โครงการได้ปฏิบัติตามมาตรการป้องกันและแก้ไขผลกระทบสิ่งแวดล้อมอย่างเคร่งครัด - โครงการได้ปฏิบัติตามมาตรการป้องกันและแก้ไขผลกระทบสิ่งแวดล้อมอย่างเคร่งครัด	-	รูปที่ 47 รูปที่ 6

ตารางที่ 2.1-2 ผลการปฏิบัติตามมาตรการป้องกันและแก้ไขผลกระทบสิ่งแวดล้อมโครงการก่อสร้างอาคารที่พักข้าราชการ บก.ทท.พื้นที่ ศรภ. (พื้นที่สะพานใหม่)
(ระยะก่อสร้าง) ประจำเดือนกรกฎาคม-ธันวาคม พ.ศ. 2568 (ต่อ)

องค์ประกอบทางสิ่งแวดล้อมและคุณค่าต่างๆ	มาตรการป้องกันและแก้ไขผลกระทบสิ่งแวดล้อม	ผลการปฏิบัติตามมาตรการฯ	ปัญหา อุปสรรคที่ไม่สามารถปฏิบัติตามมาตรการ และแนวทางแก้ไข	เอกสารอ้างอิง
2.3 คุณภาพอากาศ	3) จัดให้มีสถานที่เพื่อใช้สำหรับล้างล้อรถพร้อมอุปกรณ์ที่ใช้ฉีดที่มีความดันสูง เพื่อล้างล้อรถหรือตัวถังรถหรือวิธีการอื่นที่เหมาะสมเพื่อทำความสะอาดรถก่อนออกจากสถานที่ก่อสร้าง	- โครงการได้ปฏิบัติตามมาตรการป้องกันและแก้ไขผลกระทบสิ่งแวดล้อมอย่างเคร่งครัด	-	รูปที่ 6
	4) ให้ใช้ยางแอสฟัลต์หรือคอนกรีตปูบริเวณทางเข้า-ออก	- โครงการได้ปฏิบัติตามมาตรการป้องกันและแก้ไขผลกระทบสิ่งแวดล้อมอย่างเคร่งครัด	-	-
	5) จัดให้มีพนักงานคอยเก็บกวาด ล้างทำความสะอาดบริเวณทางเข้า-ออกพื้นที่โครงการ เพื่อป้องกันการฟุ้งกระจายของฝุ่นละออง	-โครงการได้ปฏิบัติตามมาตรการป้องกันและแก้ไขผลกระทบสิ่งแวดล้อมอย่างเคร่งครัด	-	รูปที่ 33
	6) ห้ามมิให้ผู้ใดล้างรถยนต์หรืออุปกรณ์การก่อสร้างบนถนนหรือในที่สาธารณะและทำให้ถนนหรือที่สาธารณะสกปรก	-โครงการได้ปฏิบัติตามมาตรการป้องกันและแก้ไขผลกระทบสิ่งแวดล้อมอย่างเคร่งครัด	-	-
	7) ห้ามเผาขยะหรือเศษวัสดุภายในพื้นที่ก่อสร้างและบริเวณบ้านพักคนงานโดยเด็ดขาด	-โครงการได้ปฏิบัติตามมาตรการป้องกันและแก้ไขผลกระทบสิ่งแวดล้อมอย่างเคร่งครัด	-	-
	8) จัดให้มีผ้าใบคลุมกระบะรถบรรทุกวัสดุก่อสร้างหรือเศษวัสดุก่อสร้างให้มีชิด และยึดให้แข็งแรง	-โครงการได้ปฏิบัติตามมาตรการป้องกันและแก้ไขผลกระทบสิ่งแวดล้อมอย่างเคร่งครัด	-	รูปที่ 10

ตารางที่ 2.1-2 ผลการปฏิบัติตามมาตรการป้องกันและแก้ไขผลกระทบสิ่งแวดล้อมโครงการก่อสร้างอาคารที่พักข้าราชการ บก.ทท.พื้นที่ ศรภ. (พื้นที่สะพานใหม่)
(ระยะก่อสร้าง) ประจำเดือนกรกฎาคม-ธันวาคม พ.ศ. 2568 (ต่อ)

องค์ประกอบทางสิ่งแวดล้อมและคุณค่าต่างๆ	มาตรการป้องกันและแก้ไขผลกระทบสิ่งแวดล้อม	ผลการปฏิบัติตามมาตรการฯ	ปัญหา อุปสรรคที่ไม่สามารถปฏิบัติตามมาตรการ และแนวทางแก้ไข	เอกสารอ้างอิง
2.3 คุณภาพอากาศ (ต่อ)	9) โครงการจะทำการติดตามสถานการณ์คุณภาพอากาศจากกรมควบคุมมลพิษหรือหน่วยงานที่เกี่ยวข้อง หากพบว่าค่า PM 2.5 ในบริเวณพื้นที่โครงการเกินค่ามาตรฐาน โครงการจะหยุดกิจกรรมที่ก่อให้เกิดฝุ่นละอองขนาดเล็กทันที ได้แก่ งานที่ใช้เครื่องจักรและยานพาหนะที่ใช้เครื่องยนต์ดีเซล งานขนย้ายเศษวัสดุหรือถอนออกจากพื้นที่ โครงการ การทุบตัด เจาะ สกัด ที่ก่อให้เกิดฝุ่นละออง และกรณีหน่วยงานของรัฐขอความร่วมมือในการหยุดการรื้อถอน/ก่อสร้างหรือขอความร่วมมือใด ๆ โครงการจะปฏิบัติตามอย่างเคร่งครัด	- โครงการได้ปฏิบัติตามมาตรการป้องกันและแก้ไขผลกระทบสิ่งแวดล้อมด้านคุณภาพอากาศ เช่น การฉีดพรมน้ำด้วยสปริงเกอร์รอบโครงการ	-	รูปที่ 49
2.4 ระดับเสียง	1) ติดตั้งกำแพงกันเสียงชั่วคราวบริเวณแนวเขตที่ดิน ซึ่งมีลักษณะเป็นรั้วเมทัลชีท ความหนาไม่น้อยกว่า 1.27 มิลลิเมตร (Steel, 18 ga หนา 1.27 มิลลิเมตร) ที่มีความสามารถลดระดับเสียงที่ทะลุผ่าน(Transmission Loss) 25 เดซิเบล (เอ) หรือเทียบเท่าความสูง 6 เมตร 2) ติดตั้งกำแพงกันเสียงแบบเคลื่อนที่ได้มีลักษณะเป็นเมทัลชีท ความหนาไม่น้อยกว่า 1.27 มิลลิเมตร (Steel, 18 ga หนา 1.27 มิลลิเมตร) ที่มีความสามารถลดระดับเสียงที่ทะลุผ่าน(Transmission Loss) 25 เดซิเบล (เอ) หรือเทียบเท่า ความสูง 2.5 เมตร บริเวณด้านทิศเหนือทิศใต้ และทิศตะวันออกตั้งแต่ชั้นที่ 2 ถึงชั้นหลังคา เพื่อเป็นแนวกันเสียงที่เกิดขึ้นจากกิจกรรมก่อสร้างบนอาคารต่อพื้นที่ข้างเคียง	- โครงการได้ปฏิบัติตามมาตรการป้องกันและแก้ไขผลกระทบสิ่งแวดล้อมอย่างเคร่งครัด - โครงการได้ปฏิบัติตามมาตรการป้องกันและแก้ไขผลกระทบสิ่งแวดล้อมอย่างเคร่งครัด	-	รูปที่ 12 -

ตารางที่ 2.1-2 ผลการปฏิบัติตามมาตรการป้องกันและแก้ไขผลกระทบสิ่งแวดล้อมโครงการก่อสร้างอาคารที่พักข้าราชการ บก.ทท.พื้นที่ ศรภ. (พื้นที่สะพานใหม่)
(ระยะก่อสร้าง) ประจำปีเดือนกรกฎาคม-ธันวาคม พ.ศ. 2568 (ต่อ)

องค์ประกอบทางสิ่งแวดล้อมและคุณค่าต่างๆ	มาตรการป้องกันและแก้ไขผลกระทบสิ่งแวดล้อม	ผลการปฏิบัติตามมาตรการฯ	ปัญหา อุปสรรคที่ไม่สามารถปฏิบัติตามมาตรการ และแนวทางแก้ไข	เอกสารอ้างอิง
2.4 ระดับเสียง	3) เลือกใช้เครื่องมือ อุปกรณ์ และวิธีการก่อสร้างที่ก่อให้เกิดเสียงดังรบกวนน้อยที่สุด	- โครงการได้ปฏิบัติตามมาตรการป้องกันและแก้ไขผลกระทบสิ่งแวดล้อมอย่างเคร่งครัด	-	รูปที่ 27
	4) กำหนดแผนงาน วิธีการก่อสร้างให้เหมาะสม เครื่องจักรที่มีเสียงดัง ควรซ่อมแซม และบำรุงรักษาอย่างสม่ำเสมอ และไม่ทำกิจกรรมต่างๆ ที่ก่อให้เกิดเสียงดังพร้อมกันในเวลาเดียวกัน	- โครงการได้ปฏิบัติตามมาตรการป้องกันและแก้ไขผลกระทบสิ่งแวดล้อมอย่างเคร่งครัด	-	รูปที่ 9 รูปที่ 28
	5) ควรเลือกใช้วัสดุที่ประกอบสำเร็จ เพื่อลดกิจกรรมการตัด เจาะ เจีย หรือไส ที่ทำให้เกิดเสียงดังรบกวน	- โครงการได้ปฏิบัติตามมาตรการป้องกันและแก้ไขผลกระทบสิ่งแวดล้อมอย่างเคร่งครัด	-	-
	6) จัดพื้นที่เฉพาะในการทำกิจกรรม เช่น การตัด การเจาะ การเจีย การไส และอยู่ห่างจากพื้นที่ที่มีผู้อยู่อาศัยมากที่สุด โดยบริเวณที่จัดทำในพื้นที่แต่ละชั้นควรติดตั้งแผ่นกันเสียงชั่วคราวชนิดเคลื่อนย้ายได้ทั้ง 3 ด้าน เพื่อป้องกันผลกระทบด้านเสียงรบกวน	- โครงการได้ปฏิบัติตามมาตรการป้องกันและแก้ไขผลกระทบสิ่งแวดล้อมอย่างเคร่งครัด	-	รูปที่ 29
	7) อุปกรณ์และเครื่องจักรที่มีการใช้งานเป็นครั้งคราวควรดับเครื่องหรือเบาลงระหว่างการทำงาน	- โครงการได้ปฏิบัติตามมาตรการป้องกันและแก้ไขผลกระทบสิ่งแวดล้อมอย่างเคร่งครัด	-	-

ตารางที่ 2.1-2 ผลการปฏิบัติตามมาตรการป้องกันและแก้ไขผลกระทบสิ่งแวดล้อมโครงการก่อสร้างอาคารที่พักข้าราชการ บก.ทท.พื้นที่ ศรภ. (พื้นที่สะพานใหม่)
(ระยะก่อสร้าง) ประจำเดือนกรกฎาคม-ธันวาคม พ.ศ. 2568 (ต่อ)

องค์ประกอบทางสิ่งแวดล้อมและคุณค่าต่างๆ	มาตรการป้องกันและแก้ไขผลกระทบสิ่งแวดล้อม	ผลการปฏิบัติตามมาตรการฯ	ปัญหา อุปสรรคที่ไม่สามารถปฏิบัติตามมาตรการ และแนวทางแก้ไข	เอกสารอ้างอิง
2.4 ระดับเสียง (ต่อ)	<p>8) ควบคุม กำกับ และดูแลให้ระดับเสียงที่เกิดขึ้นอยู่ในเกณฑ์มาตรฐานระดับเสียงโดยทั่วไปคือ ให้มีระดับเสียงสูงสุดไม่เกิน 115 เดซิเบล (เอ) และค่าระดับเสียงเฉลี่ย 24 ชั่วโมง ไม่เกิน 70 เดซิเบล (เอ)</p> <p>9) กำชับให้ผู้รับเหมาปฏิบัติตามมาตรการป้องกันและแก้ไขผลกระทบสิ่งแวดล้อมและมาตรการติดตามตรวจสอบผลกระทบสิ่งแวดล้อมที่ได้รับความเห็นชอบจากคณะกรรมการผู้ชำนาญการ (คชก.) พิจารณารายงานการประเมินผลกระทบสิ่งแวดล้อมด้านอาคารการจัดสรรที่ดิน และบริการชุมชน กรุงเทพมหานครอย่างเคร่งครัด</p> <p>10) กำชับให้ผู้รับเหมาต้องหยุดการทำงานและกิจกรรมการก่อสร้างทุกชนิดในวันอาทิตย์ของแต่ละสัปดาห์ และวันหยุดนักขัตฤกษ์ตลอดระยะเวลาก่อสร้าง เพื่อป้องกันมิให้ส่งผลกระทบต่อการพักผ่อนของพื้นที่ข้างเคียง</p> <p>11) กำกับดูแลการก่อสร้างของผู้รับเหมาอย่างเข้มงวดเพื่อไม่ให้ส่งผลกระทบต่อพื้นที่ที่ได้รับผลกระทบโดยตรงในด้านเสียงดัง</p>	<p>- โครงการได้ปฏิบัติตามมาตรการป้องกันและแก้ไขผลกระทบสิ่งแวดล้อมอย่างเคร่งครัด</p> <p>- โครงการได้ปฏิบัติตามมาตรการป้องกันและแก้ไขผลกระทบสิ่งแวดล้อมอย่างเคร่งครัด</p> <p>- โครงการได้ปฏิบัติตามมาตรการป้องกันและแก้ไขผลกระทบสิ่งแวดล้อมอย่างเคร่งครัด</p> <p>โครงการได้ปฏิบัติตามมาตรการป้องกันและแก้ไขผลกระทบสิ่งแวดล้อมอย่างเคร่งครัด</p>	<p>-</p> <p>-</p> <p>-</p> <p>-</p>	<p>-</p> <p>-</p> <p>-</p> <p>-</p>

ตารางที่ 2.1-2 ผลการปฏิบัติตามมาตรการป้องกันและแก้ไขผลกระทบสิ่งแวดล้อมโครงการก่อสร้างอาคารที่พักข้าราชการ บก.ทท.พื้นที่ ศรภ. (พื้นที่สะพานใหม่)
(ระยะก่อสร้าง) ประจำปีเดือนกรกฎาคม-ธันวาคม พ.ศ. 2568 (ต่อ)

องค์ประกอบทาง สิ่งแวดล้อมและคุณค่าต่างๆ	มาตรการป้องกันและแก้ไขผลกระทบสิ่งแวดล้อม	ผลการปฏิบัติตามมาตรการฯ	ปัญหา อุปสรรค ที่ไม่สามารถปฏิบัติตาม มาตรการ และแนวทางแก้ไข	เอกสาร อ้างอิง
2.5 ความสั่นสะเทือน	1) ก่อนที่จะเจาะเสาเข็มและก่อสร้างฐานรากอาคารให้ผู้รับเหมาจัดเจ้าหน้าที่เข้าไปแจ้งแก่ผู้ที่อาศัยอยู่ติดกับพื้นที่โครงการโดยรอบล่วงหน้าอย่างน้อย 1 เดือน โดยให้หมายเลขโทรศัพท์ของเจ้าหน้าที่ที่ควบคุมการก่อสร้างเพื่อให้สามารถติดต่อกับโครงการได้โดยตรง	- โครงการได้ปฏิบัติตามมาตรการป้องกันและแก้ไขผลกระทบสิ่งแวดล้อมอย่างเคร่งครัด	-	รูปที่ 21
	2) ถ่ายภาพสภาพรั้ว กำแพง บ้าน และตัวอาคารที่อยู่ใกล้เคียง เพื่อเป็นหลักฐานก่อนดำเนินการก่อสร้างโครงการ กรณีเจ้าของอาคารหรือบ้านพักใกล้เคียงไม่ยินยอมให้เข้าไปถ่ายภาพให้เจ้าหน้าที่ของบริษัทผู้รับเหมาบันทึกวันเวลาสำเนาที่ ซึ่งขออนุญาตเข้าไปถ่ายภาพ และให้มีพยานยืนยันพร้อมทั้งให้รับแจ้งให้เจ้าของโครงการทราบด้วย	- โครงการได้ปฏิบัติตามมาตรการป้องกันและแก้ไขผลกระทบสิ่งแวดล้อมอย่างเคร่งครัด	-	รูปที่ 30
	3) วางผังบริเวณพื้นที่ก่อสร้าง โดยออกแบบจัดระยะเครื่องจักร เครื่องยนต์ ที่มีเสียงดังไว้ให้ห่างจากบ้านเรือนประชาชนให้มากที่สุดเท่าที่จะทำได้	- โครงการได้ปฏิบัติตามมาตรการป้องกันและแก้ไขผลกระทบสิ่งแวดล้อมอย่างเคร่งครัด	-	-
	4) เลือกใช้เสาเข็มเจาะและวางแผนดำเนินการก่อสร้างชั้นฐานรากในแนวด้านข้างพื้นที่ข้างเคียงโดยไม่ระดมทำพร้อมกันตลอดทั้งแนว	- โครงการได้ปฏิบัติตามมาตรการป้องกันและแก้ไขผลกระทบสิ่งแวดล้อมอย่างเคร่งครัด	-	รูปที่ 25
	5) ติดตั้งอุปกรณ์เพื่อลดการสั่นสะเทือนต้องทำตามคำแนะนำของผู้ผลิตเครื่องจักร	- โครงการได้ปฏิบัติตามมาตรการป้องกันและแก้ไขผลกระทบสิ่งแวดล้อมอย่างเคร่งครัด	-	-

ตารางที่ 2.1-2 ผลการปฏิบัติตามมาตรการป้องกันและแก้ไขผลกระทบสิ่งแวดล้อมโครงการก่อสร้างอาคารที่พักข้าราชการ บก.ทท.พื้นที่ ศรภ. (พื้นที่สะพานใหม่)
(ระยะก่อสร้าง) ประจำปีเดือนกรกฎาคม-ธันวาคม พ.ศ. 2568 (ต่อ)

องค์ประกอบทางสิ่งแวดล้อมและคุณค่าต่างๆ	มาตรการป้องกันและแก้ไขผลกระทบสิ่งแวดล้อม	ผลการปฏิบัติตามมาตรการฯ	ปัญหา อุปสรรคที่ไม่สามารถปฏิบัติตามมาตรการ และแนวทางแก้ไข	เอกสารอ้างอิง
2.5 ความสั่นสะเทือน (ต่อ)	<p>6) กำหนดช่วงเวลาดำเนินการก่อสร้างช่วงวันจันทร์-วันเสาร์ในช่วงเวลา 8.00-17.00 น. หากมีกิจกรรมการก่อสร้างที่จำเป็นต้องดำเนินการต่อเนื่องและเกินช่วงเวลา (เป็นครั้งคราว) เช่น การเทปูน เป็นต้น ต้องแจ้งให้สำนักงานเขต บางเขนทราบล่วงหน้า อย่างน้อย 7 วัน แต่ทั้งนี้จะต้องไม่เกินเวลา 20.00 น. สำหรับวันอาทิตย์ และวันหยุดนักขัตฤกษ์จะไม่มีการก่อสร้างใด ๆ</p> <p>7) โครงการจะกำหนดในสัญญาจ้างผู้รับเหมาเพิ่มเติม เกี่ยวกับการดำเนินการช่วงทำงาน Sheet pile จะต้องปฏิบัติตามข้อกำหนดอย่างเคร่งครัดเพื่อป้องกันผลกระทบต่อชุมชนข้างเคียง</p> <p>8) ช่วงก่อสร้างฐานรากบริเวณด้านทิศเหนือ กำหนดให้มีการขุดคูลึก 1 เมตร เพื่อลดความสั่นสะเทือนที่จะเกิดขึ้น</p>	<p>- โครงการได้ปฏิบัติตามมาตรการป้องกันและแก้ไขผลกระทบสิ่งแวดล้อมอย่างเคร่งครัด</p> <p>- โครงการได้ปฏิบัติตามมาตรการป้องกันและแก้ไขผลกระทบสิ่งแวดล้อมอย่างเคร่งครัด</p> <p>- โครงการได้ปฏิบัติตามมาตรการป้องกันและแก้ไขผลกระทบสิ่งแวดล้อมอย่างเคร่งครัด</p>	<p>-</p> <p>-</p> <p>-</p>	<p>รูปที่ 67</p> <p>-</p> <p>รูปที่ 63</p>
3. ทรัพยากรชีวภาพ	ไม่กระทำการใด ๆ ที่ก่อให้เกิดผลกระทบต่อทรัพยากรชีวภาพบนบกและชีวภาพในน้ำ เช่น การรุกร้าพื้นที่บุคคลอื่น ๆ การทิ้งเศษขยะมูลฝอย/วัสดุก่อสร้าง เป็นต้น ตลอดระยะเวลาช่วงก่อสร้าง	- โครงการได้ปฏิบัติตามมาตรการป้องกันและแก้ไขผลกระทบสิ่งแวดล้อมอย่างเคร่งครัด	-	-

ตารางที่ 2.1-2 ผลการปฏิบัติตามมาตรการป้องกันและแก้ไขผลกระทบสิ่งแวดล้อมโครงการก่อสร้างอาคารที่พักข้าราชการ บก.ทท.พื้นที่ ศรภ. (พื้นที่สะพานใหม่)
(ระยะก่อสร้าง) ประจำปีเดือนกรกฎาคม-ธันวาคม พ.ศ. 2568 (ต่อ)

องค์ประกอบทางสิ่งแวดล้อมและคุณค่าต่างๆ	มาตรการป้องกันและแก้ไขผลกระทบสิ่งแวดล้อม	ผลการปฏิบัติตามมาตรการฯ	ปัญหา อุปสรรค ที่ไม่สามารถปฏิบัติตาม มาตรการ และแนวทางแก้ไข	เอกสาร อ้างอิง
4. คุณค่าการใช้ประโยชน์ของมนุษย์ 4.1 สิ่งอำนวยความสะดวกขั้นพื้นฐาน (1) การใช้น้ำ	1) จัดให้มีถังเก็บน้ำสำรองภายในพื้นที่ก่อสร้างและภายในพื้นที่บ้านพักคนงานให้เพียงพอ 2) กำหนดให้มีการปั้มน้ำสำรองนอกช่วงเวลาที่มีการใช้น้ำสูงสุด (ช่วงเช้าเวลา 7.00-9.00 น. และช่วงเย็นเวลา 17.00-19.00 น.) 3) จัดให้มีเจ้าหน้าที่ดูแลรักษาระบบเส้นท่อประปาให้อยู่ในสภาพดีอยู่เสมอ หากพบว่าชำรุดเสียหายให้ทำการซ่อมแซมทันที 4) ตรวจสอบถังเก็บน้ำสำรองและแนวท่อน้ำประปาเป็นประจำ หากพบการชำรุดให้ดำเนินการแก้ไขทันที	- โครงการได้ปฏิบัติตามมาตรการป้องกันและแก้ไขผลกระทบสิ่งแวดล้อมอย่างเคร่งครัด - โครงการได้ปฏิบัติตามมาตรการป้องกันและแก้ไขผลกระทบสิ่งแวดล้อมอย่างเคร่งครัด - โครงการได้ปฏิบัติตามมาตรการป้องกันและแก้ไขผลกระทบสิ่งแวดล้อมอย่างเคร่งครัด - โครงการได้ปฏิบัติตามมาตรการป้องกันและแก้ไขผลกระทบสิ่งแวดล้อมอย่างเคร่งครัด	- - - -	รูปที่ 7 - - -

ตารางที่ 2.1-2 ผลการปฏิบัติตามมาตรการป้องกันและแก้ไขผลกระทบสิ่งแวดล้อมโครงการก่อสร้างอาคารที่พักข้าราชการ บก.ทท.พื้นที่ ศรภ. (พื้นที่สะพานใหม่)
(ระยะก่อสร้าง) ประจำเดือนกรกฎาคม-ธันวาคม พ.ศ. 2568 (ต่อ)

องค์ประกอบทางสิ่งแวดล้อมและคุณค่าต่างๆ	มาตรการป้องกันและแก้ไขผลกระทบสิ่งแวดล้อม	ผลการปฏิบัติตามมาตรการฯ	ปัญหา อุปสรรคที่ไม่สามารถปฏิบัติตามมาตรการ และแนวทางแก้ไข	เอกสารอ้างอิง
(2) การบำบัดน้ำเสีย	1) จัดให้มีห้องส้วมชาย-หญิง สัดส่วนเป็นไปตามที่กฎหมายกำหนด ภายในพื้นที่ก่อสร้างและภายในพื้นที่บ้านพักคนงาน 2) จัดให้มีระบบบำบัดน้ำเสียสำเร็จรูปภายในพื้นที่ก่อสร้างและบ้านพักคนงานก่อสร้าง เพื่อบำบัดน้ำเสียก่อนระบายออกสู่ทำอระบายน้ำสาธารณะ 3) สูบตะกอนในบ่อเกรอะของระบบบำบัดน้ำเสียสำเร็จรูปทันทีเมื่อบ่อเกรอะเต็ม 4) จัดให้มีคนงานดูแลรักษาความสะอาดห้องส้วมบริเวณพื้นที่ก่อสร้างและพื้นที่บ้านพักคนงานให้สะอาดอยู่เสมอ และตรวจสอบการรั่วซึมของน้ำจากห้องส้วมตลอดระยะเวลาก่อสร้าง	- โครงการได้ปฏิบัติตามมาตรการป้องกันและแก้ไขผลกระทบสิ่งแวดล้อมอย่างเคร่งครัด	- - - -	รูปที่ 31 รูปที่ 60 รูปที่ 32 รูปที่ 33

ตารางที่ 2.1-2 ผลการปฏิบัติตามมาตรการป้องกันและแก้ไขผลกระทบสิ่งแวดล้อมโครงการก่อสร้างอาคารที่พักข้าราชการ บก.ทท.พื้นที่ ศรภ. (พื้นที่สะพานใหม่)
(ระยะก่อสร้าง) ประจำปีเดือนกรกฎาคม-ธันวาคม พ.ศ. 2568 (ต่อ)

องค์ประกอบทางสิ่งแวดล้อมและคุณค่าต่างๆ	มาตรการป้องกันและแก้ไขผลกระทบสิ่งแวดล้อม	ผลการปฏิบัติตามมาตรการฯ	ปัญหา อุปสรรคที่ไม่สามารถปฏิบัติตามมาตรการ และแนวทางแก้ไข	เอกสารอ้างอิง
(3) การระบายน้ำ	1) ก่อสร้างร่องน้ำเป็นแนวเดียวกันกับท่อระบายน้ำถาวรรอบพื้นที่ก่อสร้าง กว้างประมาณ 0.50 เมตร เพื่อระบายน้ำลงสู่บ่อพักสำหรับตกตะกอนดินก่อนระบายออกสู่ท่อระบายน้ำสาธารณะริมถนนด้านหน้าพื้นที่ โครงการ	- โครงการได้ปฏิบัติตามมาตรการป้องกันและแก้ไขผลกระทบสิ่งแวดล้อมอย่างเคร่งครัด	-	รูปที่ 34
	2) ขุดลอกตะกอนที่สะสมในบ่อดักตะกอนอย่างสม่ำเสมอ เพื่อให้สามารถระบายน้ำได้อย่างมีประสิทธิภาพไม่ส่งผลกระทบต่อระบบระบายน้ำของบริเวณ โดยรอบพื้นที่ โครงการและบริเวณบ้านพักคนงาน	- โครงการได้ปฏิบัติตามมาตรการป้องกันและแก้ไขผลกระทบสิ่งแวดล้อมอย่างเคร่งครัด	-	รูปที่ 32
	3) ห้ามมิให้ผู้ใดทิ้งเศษวัสดุที่เหลือจากการก่อสร้างหรือที่ติดค้างมากับรถบรรทุกวัสดุลงในราง/ร่องระบายน้ำ	- โครงการได้ปฏิบัติตามมาตรการป้องกันและแก้ไขผลกระทบสิ่งแวดล้อมอย่างเคร่งครัด	-	รูปที่ 35

ตารางที่ 2.1-2 ผลการปฏิบัติตามมาตรการป้องกันและแก้ไขผลกระทบสิ่งแวดล้อมโครงการก่อสร้างอาคารที่พักข้าราชการ บก.ทท.พื้นที่ ศรภ. (พื้นที่สะพานใหม่)
(ระยะก่อสร้าง) ประจำปีเดือนกรกฎาคม-ธันวาคม พ.ศ. 2568 (ต่อ)

องค์ประกอบทางสิ่งแวดล้อมและคุณค่าต่างๆ	มาตรการป้องกันและแก้ไขผลกระทบสิ่งแวดล้อม	ผลการปฏิบัติตามมาตรการฯ	ปัญหา อุปสรรคที่ไม่สามารถปฏิบัติตามมาตรการ และแนวทางแก้ไข	เอกสารอ้างอิง
(4) การจัดการมูลฝอย	มาตรการด้านการจัดการมูลฝอยจากกิจกรรมการก่อสร้าง 1) กำหนดให้บริษัทเอกชนผู้รับจ้างขนส่งเศษวัสดุก่อสร้าง นำเศษผนังอิฐมวลเบา ผนังอิฐบล็อกผนังอิฐมวลเบา ผนังปูน และเศษคอนกรีต ส่งเข้ากระบวนการแปรรูป (Recycling) ที่โรงกำจัดและแปรรูปมูลฝอยจากการก่อสร้าง ศูนย์กำจัดมูลฝอยอ่อนนุช เพื่อเข้ากระบวนการแปรรูปและนำกลับมาใช้ประโยชน์ต่อไป 2) กำหนดให้ผู้รับเหมานำกระเบื้องหลังคาส่งบริษัทรับกำจัดของเสียอันตรายที่ขึ้นทะเบียนโรงงานประเภท 101 (โรงปรับปรุงคุณภาพของเสียรวม) นำไปกำจัดและยิปซัมบอร์ดส่งบริษัทรับกำจัดวัสดุก่อสร้างนำไปกำจัด 3) กำหนดให้ผู้รับเหมานำคืบและโคลนเบนโทไนท์ไปกำจัด โดยรถบรรทุกขนส่งปิดคลุมท้ายให้มิดชิด ป้องกันไม่ให้เศษดินตกหล่นในขณะขนส่งเพื่อนำไปทิ้งในพื้นที่บริเวณด้านทิศเหนือของศูนย์รักษาความปลอดภัย	- โครงการได้ปฏิบัติตามมาตรการ ป้องกันและแก้ไขผลกระทบสิ่งแวดล้อมอย่างเคร่งครัด โดยมีผู้รับเหมาเป็นผู้รับผิดชอบจัดการเศษวัสดุจากการก่อสร้าง	-	รูปที่ 66
		- โครงการได้ปฏิบัติตามมาตรการ ป้องกันและแก้ไขผลกระทบสิ่งแวดล้อมอย่างเคร่งครัด โดยมีผู้รับเหมาเป็นผู้รับผิดชอบจัดการเศษวัสดุจากการก่อสร้าง	-	รูปที่ 66
		- โครงการได้ปฏิบัติตามมาตรการป้องกันและแก้ไขผลกระทบสิ่งแวดล้อมอย่างเคร่งครัด	-	รูปที่ 10

ตารางที่ 2.1-2 ผลการปฏิบัติตามมาตรการป้องกันและแก้ไขผลกระทบสิ่งแวดล้อมโครงการก่อสร้างอาคารที่พักข้าราชการ บก.ทท.พื้นที่ ศรภ. (พื้นที่สะพานใหม่)
(ระยะก่อสร้าง) ประจำปีเดือนกรกฎาคม-ธันวาคม พ.ศ. 2568 (ต่อ)

องค์ประกอบทางสิ่งแวดล้อมและคุณค่าต่างๆ	มาตรการป้องกันและแก้ไขผลกระทบสิ่งแวดล้อม	ผลการปฏิบัติตามมาตรการฯ	ปัญหา อุปสรรคที่ไม่สามารถปฏิบัติตามมาตรการ และแนวทางแก้ไข	เอกสารอ้างอิง
(4) การจัดการมูลฝอย (ต่อ)	มาตรการด้านการจัดการมูลฝอยจากคนงานก่อสร้าง			
	1) จัดเตรียมถังรองรับมูลฝอยที่มีฝาปิดมิดชิดวางไว้ตามจุดต่าง ๆ ในบริเวณพื้นที่ก่อสร้างให้เพียงพอแบ่งเป็นถังรองรับมูลฝอยย่อยสลายได้ (มูลฝอยเปียก) มูลฝอยทั่วไป มูลฝอยรีไซเคิล และมูลฝอยอันตราย โดยในแต่ละวันต้องจัดให้มีผู้รับผิดชอบในการรวบรวมมูลฝอยตามจุดต่าง ๆ เพื่อให้รถเก็บขนมูลฝอยของสำนักงานเขตบางเขนเป็นผู้ดำเนินการจัดเก็บมูลฝอยนำไปกำจัดต่อไป	- โครงการได้ปฏิบัติตามมาตรการป้องกันและแก้ไขผลกระทบสิ่งแวดล้อมอย่างเคร่งครัด	-	รูปที่ 36
	2) กำชับให้คนงานทิ้งมูลฝอยลงภาชนะรองรับมูลฝอยที่ได้จัดเตรียมไว้โดยแยกเป็นถังรองรับมูลฝอยย่อยสลายได้ มูลฝอยทั่วไป มูลฝอยรีไซเคิลและมูลฝอยอันตรายที่วางไว้ตามจุดต่างๆ	- โครงการได้ปฏิบัติตามมาตรการป้องกันและแก้ไขผลกระทบสิ่งแวดล้อมอย่างเคร่งครัด	-	รูปที่ 36
	3) รวบรวมมูลฝอยหรือเศษวัสดุก่อสร้างเพื่อนำกลับไปใช้ประโยชน์ใหม่ เช่น ขายให้แก่ผู้รับซื้อของเก่า	- โครงการได้ปฏิบัติตามมาตรการป้องกันและแก้ไขผลกระทบสิ่งแวดล้อมอย่างเคร่งครัด	-	รูปที่ 61

ตารางที่ 2.1-2 ผลการปฏิบัติตามมาตรการป้องกันและแก้ไขผลกระทบสิ่งแวดล้อมโครงการก่อสร้างอาคารที่พักข้าราชการ บก.ทท.พื้นที่ ศรภ. (พื้นที่สะพานใหม่)
(ระยะก่อสร้าง) ประจำปีงบประมาณ-ธันวาคม พ.ศ. 2568 (ต่อ)

องค์ประกอบทาง สิ่งแวดล้อมและคุณค่าต่างๆ	มาตรการป้องกันและแก้ไขผลกระทบสิ่งแวดล้อม	ผลการปฏิบัติตามมาตรการฯ	ปัญหา อุปสรรค ที่ไม่สามารถปฏิบัติตาม มาตรการ และแนวทางแก้ไข	เอกสาร อ้างอิง
(5) การใช้ไฟฟ้า	1) จัดให้มีช่างเทคนิคไฟฟ้าดูแล และควบคุมการ ดำเนินการของระบบไฟฟ้าเพื่อป้องกันไฟฟ้าลัดวงจร	- โครงการได้ปฏิบัติตามมาตรการป้องกัน และแก้ไขผลกระทบสิ่งแวดล้อมอย่าง เคร่งครัด	-	รูปที่ 14
	2) เลือกใช้อุปกรณ์ไฟฟ้าที่ได้มาตรฐานและประหยัด พลังงานไฟฟ้า		-	รูปที่ 37
	3) กำหนดให้ผู้รับเหมาติดตั้งมิเตอร์ไฟฟ้าชั่วคราวก่อน ดำเนินการก่อสร้าง เพื่อป้องกันผลกระทบต่อชุมชน		-	รูปที่ 57
(6) การป้องกันอัคคีภัย	1) ควบคุมให้ผู้รับเหมาจัดทำแผนงานด้านความ ปลอดภัยในการก่อสร้าง และการระงับเหตุฉุกเฉิน แผนอพยพ เป็นต้น	- โครงการได้ปฏิบัติตามมาตรการป้องกัน และแก้ไขผลกระทบสิ่งแวดล้อมอย่าง เคร่งครัด	-	รูปที่ 9
	2) จัดให้มีการเดินสายไฟฟ้าให้เป็นไปอย่างถูกต้องและ เหมาะสมโดยผู้ชำนาญ เลือกใช้อุปกรณ์ที่ได้รับ มาตรฐานและการใช้งานทุกประเภท		-	รูปที่ 58
	3) จัดให้มีการอบรมวิธีการใช้อุปกรณ์ป้องกันอัคคีภัย และซ้อมการอพยพคน กรณีเพลิงไหม้อย่างน้อยปีละ 1 ครั้ง โดยติดต่อประสานงานกับสถานีดับเพลิง บางเขนให้มาจัดอบรมและซักซ้อมแผนหนีไฟให้ โครงการ		-	รูปที่ 9
	4) จัดให้มีถังดับเพลิงเคมีให้เพียงพอเพื่อเตรียมความ พร้อมในการเข้าระงับเหตุเพลิงไหม้		-	รูปที่ 38

ตารางที่ 2.1-2 ผลการปฏิบัติตามมาตรการป้องกันและแก้ไขผลกระทบสิ่งแวดล้อมโครงการก่อสร้างอาคารที่พักข้าราชการ บก.ทท.พื้นที่ ศรภ. (พื้นที่สะพานใหม่)
(ระยะก่อสร้าง) ประจำปีเดือนกรกฎาคม-ธันวาคม พ.ศ. 2568 (ต่อ)

องค์ประกอบทางสิ่งแวดล้อมและคุณค่าต่างๆ	มาตรการป้องกันและแก้ไขผลกระทบสิ่งแวดล้อม	ผลการปฏิบัติตามมาตรการฯ	ปัญหา อุปสรรค ที่ไม่สามารถปฏิบัติตาม มาตรการ และแนวทางแก้ไข	เอกสาร อ้างอิง
(6) การป้องกันอัคคีภัย (ต่อ)	5) จัดให้มีการตรวจสอบระบบป้องกันอัคคีภัยและระบบเตือนภัย ให้สามารถใช้งานได้อยู่เสมอ หากพบว่าการเสียหายหรือใช้งานไม่ได้ให้รีบดำเนินการแก้ไขทันที	- โครงการได้ปฏิบัติตามมาตรการป้องกันและแก้ไขผลกระทบสิ่งแวดล้อมอย่างเคร่งครัด	-	-
	6) จัดให้มีพื้นที่จัดเก็บเชื้อเพลิงและวัสดุไวไฟ	- โครงการจัดให้มีพื้นที่จัดเก็บเชื้อเพลิงและวัสดุไวไฟ	-	รูปที่ 59
	7) หลังจากปฏิบัติงานเสร็จสิ้นในแต่ละวันควรตรวจสอบสภาพความเรียบร้อยของพื้นที่โครงการและจัดเก็บอุปกรณ์ไว้ในบริเวณที่จัดเตรียมไว้ทุกครั้ง	- โครงการได้ปฏิบัติตามมาตรการป้องกันและแก้ไขผลกระทบสิ่งแวดล้อมอย่างเคร่งครัด	-	-
	8) จัดให้มีเจ้าหน้าที่รักษาความปลอดภัยประจำในพื้นที่โครงการ 24 ชั่วโมง เพื่อควบคุม ดูแลรักษาความปลอดภัยในพื้นที่ โครงการ เพื่อเป็นกรรป้องกันและบรรเทาเหตุฉุกเฉินที่อาจจะเกิดขึ้น	- โครงการได้ปฏิบัติตามมาตรการป้องกันและแก้ไขผลกระทบสิ่งแวดล้อมอย่างเคร่งครัด	-	รูปที่ 39

ตารางที่ 2.1-2 ผลการปฏิบัติตามมาตรการป้องกันและแก้ไขผลกระทบสิ่งแวดล้อมโครงการก่อสร้างอาคารที่พักข้าราชการ บก.ทท.พื้นที่ ศรภ. (พื้นที่สะพานใหม่)
(ระยะก่อสร้าง) ประจำปีเดือนกรกฎาคม-ธันวาคม พ.ศ. 2568 (ต่อ)

องค์ประกอบทางสิ่งแวดล้อมและคุณค่าต่างๆ	มาตรการป้องกันและแก้ไขผลกระทบสิ่งแวดล้อม	ผลการปฏิบัติตามมาตรการฯ	ปัญหา อุปสรรคที่ไม่สามารถปฏิบัติตามมาตรการ และแนวทางแก้ไข	เอกสารอ้างอิง
4.2 การคมนาคมขนส่ง	1) จัดให้มีป้ายชื่อโครงการบริเวณทางเข้า-ออกโครงการให้สามารถมองเห็นได้อย่างชัดเจนในระยะที่สามารถชะลอเลี้ยวรถเข้าสู่พื้นที่โครงการได้อย่างปลอดภัย	- โครงการได้ปฏิบัติตามมาตรการป้องกันและแก้ไขผลกระทบสิ่งแวดล้อมอย่างเคร่งครัด	-	รูปที่ 1
	2) จัดให้มีเจ้าหน้าที่รักษาความปลอดภัยคอยอำนวยความสะดวกให้กับรถที่จะเข้าหรือออกจากโครงการให้สามารถเข้า-ออกโครงการได้โดยสะดวกและปลอดภัย ไม่กีดขวางการจราจรบนถนนสาธารณะประโยชน์	- โครงการได้ปฏิบัติตามมาตรการป้องกันและแก้ไขผลกระทบสิ่งแวดล้อมอย่างเคร่งครัด	-	รูปที่ 39
	3) กำชับเตือนให้พนักงานขับรถทุกคนปฏิบัติตามกฎจราจรอย่างเคร่งครัดและกำชับให้ขับช้าด้วยความระมัดระวังเป็นพิเศษโดยเฉพาะช่วงผ่านชุมชน	- โครงการได้ปฏิบัติตามมาตรการป้องกันและแก้ไขผลกระทบสิ่งแวดล้อมอย่างเคร่งครัด	-	รูปที่ 9
	4) ดูแลการขนส่ง การขนย้ายวัสดุต่างๆ อย่างเข้มงวดเพื่อป้องกันมิให้ส่งผลกระทบต่อการจราจรและป้องกันอุบัติเหตุที่อาจเกิดขึ้น	- โครงการได้ปฏิบัติตามมาตรการป้องกันและแก้ไขผลกระทบสิ่งแวดล้อมอย่างเคร่งครัด	-	รูปที่ 15

ตารางที่ 2.1-2 ผลการปฏิบัติตามมาตรการป้องกันและแก้ไขผลกระทบสิ่งแวดล้อมโครงการก่อสร้างอาคารที่พักข้าราชการ บก.ทท.พื้นที่ ศรภ. (พื้นที่สะพานใหม่)
(ระยะก่อสร้าง) ประจำปีเดือนกรกฎาคม-ธันวาคม พ.ศ. 2568 (ต่อ)

องค์ประกอบทางสิ่งแวดล้อมและคุณค่าต่างๆ	มาตรการป้องกันและแก้ไขผลกระทบสิ่งแวดล้อม	ผลการปฏิบัติตามมาตรการฯ	ปัญหา อุปสรรคที่ไม่สามารถปฏิบัติตามมาตรการ และแนวทางแก้ไข	เอกสารอ้างอิง
4.2 การคมนาคมขนส่ง	5) ดูแลการขนส่ง การขนย้ายวัสดุต่างๆ อย่างเข้มงวดเพื่อป้องกันมิให้ส่งผลกระทบต่อการจราจรและป้องกันอุบัติเหตุที่อาจเกิดขึ้น	- โครงการได้ปฏิบัติตามมาตรการป้องกันและแก้ไขผลกระทบสิ่งแวดล้อมอย่างเคร่งครัด	-	รูปที่ 15
	6) ควบคุมรถที่ใช้ขนส่งวัสดุอุปกรณ์ก่อสร้างไม่ให้เกิดอุบัติเหตุที่ก่อให้เกิดความเสียหายแก่ถนนหรือทรัพย์สินของประชาชน	- โครงการควบคุมไม่ให้รถบรรทุกน้ำหนักเกินก่อนออกจากพื้นที่โครงการ	-	รูปที่ 16
	7) ห้ามมิให้มีการขนส่งวัสดุก่อสร้างในช่วงเวลา 06.00-09.00 น. และ 15.00-20.00 น. สำหรับรถบรรทุก 6 ล้อ ช่วงเวลา 06.00-10.00 น. และ 15.00-21.00 น. สำหรับรถบรรทุก ตั้งแต่ 10 ล้อขึ้นไป	- โครงการได้ปฏิบัติตามมาตรการป้องกันและแก้ไขผลกระทบสิ่งแวดล้อมอย่างเคร่งครัด	-	รูปที่ 33
	8) จัดให้มีพนักงานทำความสะอาดและดูแลความเรียบร้อยของถนนภายในพื้นที่ศูนย์รักษาความปลอดภัยที่ต่อเชื่อมกับทางเข้า-ออกโครงการ รวมทั้งบริเวณสถานที่ข้างเคียงให้อยู่ในสภาพเรียบร้อยอยู่เสมอ	- โครงการได้ปฏิบัติตามมาตรการป้องกันและแก้ไขผลกระทบสิ่งแวดล้อมอย่างเคร่งครัด	-	รูปที่ 26
	9) จัดให้มีการทำความสะอาดล้อรถบรรทุกที่ขนส่งดินโดยใช้ผ้าเช็ดก่อนออกจากพื้นที่โครงการทุกครั้งเพื่อป้องกันการฟุ้งกระจายของฝุ่นละอองจากรถบรรทุก	- โครงการได้ปฏิบัติตามมาตรการป้องกันและแก้ไขผลกระทบสิ่งแวดล้อมอย่างเคร่งครัด	-	รูปที่ 40

ตารางที่ 2.1-2 ผลการปฏิบัติตามมาตรการป้องกันและแก้ไขผลกระทบสิ่งแวดล้อมโครงการก่อสร้างอาคารที่พักข้าราชการ บก.ทท.พื้นที่ ศรภ. (พื้นที่สะพานใหม่)
(ระยะก่อสร้าง) ประจำปีเดือนกรกฎาคม-ธันวาคม พ.ศ. 2568 (ต่อ)

องค์ประกอบทาง สิ่งแวดล้อมและคุณค่าต่างๆ	มาตรการป้องกันและแก้ไขผลกระทบสิ่งแวดล้อม	ผลการปฏิบัติตามมาตรการฯ	ปัญหา อุปสรรค ที่ไม่สามารถปฏิบัติตาม มาตรการ และแนวทางแก้ไข	เอกสาร อ้างอิง
4.2 การคมนาคมขนส่ง (ต่อ)	<p>10) จัดให้มีหมายเลขติดต่อกายในอย่างน้อย 1 หมายเลขสำหรับแจ้งและรายงานกรณีเกิดอุบัติเหตุเกี่ยวกับการจราจร/การขนส่ง รถขนส่งวัสดุ รถปูน เป็นต้น เพื่อป้องกันการสะสมของรถภายในพื้นที่โครงการ และบริเวณถนนสาธารณะประโยชน์พร้อมจัดทำรายงานการเกิดอุบัติเหตุ</p> <p>11) กำหนดให้รถออกจากพื้นที่โครงการหลีกเลี่ยงการกลับรถบริเวณจุดกลับรถ ซอยพหลโยธิน 48 โดยให้ใช้จุดกลับรถบริเวณวงเวียนหลักสี่ทดแทน</p>	<p>- โครงการได้ปฏิบัติตามมาตรการป้องกันและแก้ไขผลกระทบสิ่งแวดล้อมอย่างเคร่งครัด</p> <p>- โครงการได้ปฏิบัติตามมาตรการป้องกันและแก้ไขผลกระทบสิ่งแวดล้อมอย่างเคร่งครัด</p>	-	-
4.3 การใช้ที่ดิน	<p>1) ดำเนินการตามแบบแปลน และผังภูมิสถาปัตย์ รวมทั้งจัดสรรขนาดการใช้ประโยชน์ที่ดินแต่ละบริเวณให้เป็นไปตามที่ได้ออกแบบไว้ เพื่อไม่ให้เกิดความขัดแย้งกับกฎหมายที่เกี่ยวข้อง</p> <p>2) ห้ามก่อสร้างหรือกระทำการใด ๆ ที่ขัดแย้งกับกฎหมายที่เกี่ยวข้อง</p>	<p>- โครงการได้ปฏิบัติตามมาตรการป้องกันและแก้ไขผลกระทบสิ่งแวดล้อมอย่างเคร่งครัด</p> <p>- โครงการได้ปฏิบัติตามมาตรการป้องกันและแก้ไขผลกระทบสิ่งแวดล้อมอย่างเคร่งครัด</p>	-	-

องค์ประกอบทาง สิ่งแวดล้อมและคุณค่าต่างๆ	มาตรการป้องกันและแก้ไขผลกระทบสิ่งแวดล้อม	ผลการปฏิบัติตามมาตรการฯ	ปัญหา อุปสรรค ที่ไม่สามารถปฏิบัติตาม มาตรการ และแนวทางแก้ไข	เอกสาร อ้างอิง
5. คุณค่าคุณภาพชีวิต				
5.1 สภาพสังคมเศรษฐกิจ	1) แจกแผนการก่อสร้างให้พื้นที่ใกล้เคียงโครงการ รับทราบล่วงหน้าก่อนการก่อสร้างอย่างน้อย 15 วัน เพื่อให้ทราบถึงขั้นตอน/กิจกรรมในการ ก่อสร้าง ระยะเวลาของแต่ละขั้นตอนและมาตรการที่โครงการ ต้องปฏิบัติ 2) จัดให้มีโทรทัศน์วงจรปิด (CCTV) ภายในพื้นที่ ก่อสร้างบริเวณแนวเขตที่ดิน เพื่อช่วยในการดูแล รักษาความปลอดภัย 3) จัดให้มีหัวหน้าคนงานเป็นผู้ดูแลคนงานรวมทั้ง มีเจ้าหน้าที่ดูแลการเข้า-ออกพื้นที่ก่อสร้างอย่าง เคร่งครัด 4) กำหนดให้บ้านพักคนงานก่อสร้างอยู่ภายนอกพื้นที่ โครงการ	- โครงการได้ปฏิบัติตามมาตรการ ป้องกันและแก้ไขผลกระทบ สิ่งแวดล้อมอย่างเคร่งครัด - โครงการได้ปฏิบัติตามมาตรการ ป้องกันและแก้ไขผลกระทบ สิ่งแวดล้อมอย่างเคร่งครัด - โครงการได้ปฏิบัติตามมาตรการ ป้องกันและแก้ไขผลกระทบ สิ่งแวดล้อมอย่างเคร่งครัด - โครงการได้ปฏิบัติตามมาตรการ ป้องกันและแก้ไขผลกระทบ สิ่งแวดล้อมอย่างเคร่งครัด	- 	รูปที่ 21 รูปที่ 41 รูปที่ 14 รูปที่ 22

ตารางที่ 2.1-2 ผลการปฏิบัติตามมาตรการป้องกันและแก้ไขผลกระทบสิ่งแวดล้อมโครงการก่อสร้างอาคารที่พักข้าราชการ บก.ทท.พื้นที่ ศรภ. (พื้นที่สะพานใหม่)
(ระยะก่อสร้าง) ประจำเดือนกรกฎาคม-ธันวาคม พ.ศ. 2568 (ต่อ)

องค์ประกอบทาง สิ่งแวดล้อมและคุณค่าต่างๆ	มาตรการป้องกันและแก้ไขผลกระทบสิ่งแวดล้อม	ผลการปฏิบัติตามมาตรการฯ	ปัญหา อุปสรรค ที่ไม่สามารถปฏิบัติตาม มาตรการ และแนวทางแก้ไข	เอกสาร อ้างอิง
5.1 สภาพสังคมเศรษฐกิจ (ต่อ)	<p>5) ประสานงานกับเจ้าหน้าที่ตำรวจในเขตพื้นที่รับผิดชอบ (สถานีตำรวจนครบาลบางเขน) ให้เข้ามาตรวจตราดูแลความเรียบร้อย เพื่อป้องกันปัญหาอาชญากรรม ยาเสพติด เป็นต้น</p> <p>6) จัดทำประวัติคนงานก่อสร้างทุกคนก่อนรับเข้าทำงานและต้องใช้แรงงานที่ถูกต้องตามกฎหมายเท่านั้น ผู้ฝ่าฝืนมีบทลงโทษ ดังนี้ (1) ตักเตือน (2) ให้ออก (3) ส่งดำเนินคดีตามกฎหมาย</p> <p>7) จัดให้มีช่องทางรับเรื่องทุกข์ ได้แก่หมายเลขโทรศัพท์ที่สามารถติดต่อได้ ตลอด 24 ชั่วโมง เช่น เว็บไซต์ จดหมายอิเล็กทรอนิกส์ หรือเครือข่ายสังคมออนไลน์ (เฟซบุ๊ก, ไลน์) เป็นต้น รวมทั้งติดตั้งกล่องรับความคิดเห็นบริเวณด้านหน้าพื้นที่ก่อสร้างในตำแหน่งที่สามารถมองเห็นได้ชัดเจนเพื่อรับเรื่องร้องเรียนที่อาจเกิดขึ้นและหาแนวทางแก้ไขอย่างเร่งด่วน แสดงดังรูปที่ 2.1-1</p>	<p>- โครงการได้ปฏิบัติตามมาตรการป้องกันและแก้ไขผลกระทบสิ่งแวดล้อมอย่างเคร่งครัด</p> <p>- โครงการได้ปฏิบัติตามมาตรการป้องกันและแก้ไขผลกระทบสิ่งแวดล้อมอย่างเคร่งครัด</p> <p>- โครงการได้ปฏิบัติตามมาตรการป้องกันและแก้ไขผลกระทบสิ่งแวดล้อมอย่างเคร่งครัด</p>	<p>- กรณีเกิดเหตุฉุกเฉินทางโครงการได้ติดป้ายสำหรับเบอร์ติดต่อฉุกเฉินไว้บริเวณพื้นที่โครงการ</p> <p>-</p> <p>-</p>	<p>รูปที่ 40</p> <p>-</p> <p>รูปที่ 3</p>

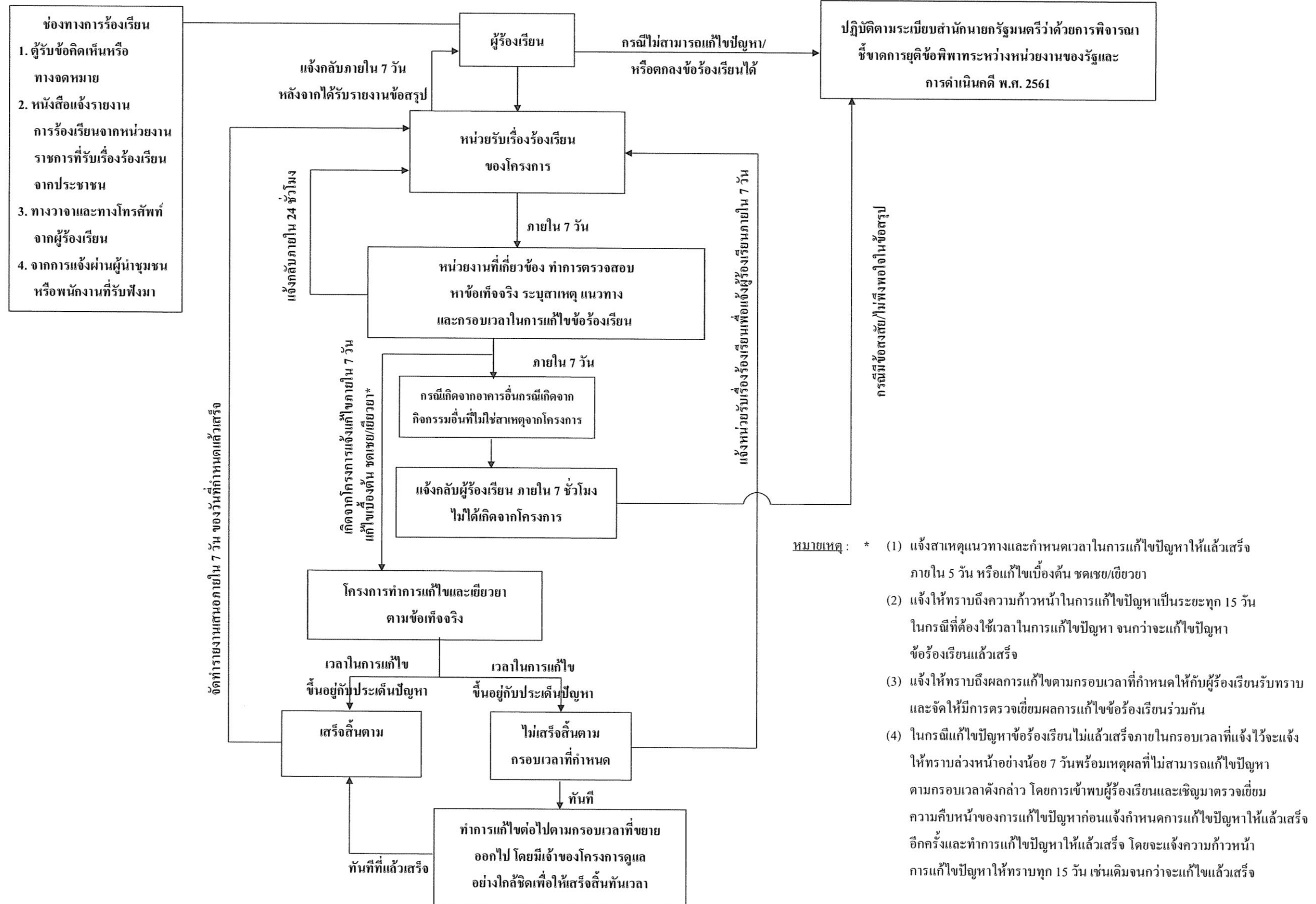

รูปที่ 2.1-1 پذیرและการจัดการข้อร้องเรียนช่วงรื้อถอน/ก่อสร้าง

ตารางที่ 2.1-2 ผลการปฏิบัติตามมาตรการป้องกันและแก้ไขผลกระทบสิ่งแวดล้อมโครงการก่อสร้างอาคารที่พักข้าราชการ บก.ทท.พื้นที่ ศรภ. (พื้นที่สะพานใหม่)
(ระยะก่อสร้าง) ประจำเดือนกรกฎาคม-ธันวาคม พ.ศ. 2568 (ต่อ)

องค์ประกอบทาง สิ่งแวดล้อมและคุณค่าต่างๆ	มาตรการป้องกันและแก้ไขผลกระทบสิ่งแวดล้อม	ผลการปฏิบัติตามมาตรการฯ	ปัญหา อุปสรรค ที่ไม่สามารถปฏิบัติตาม มาตรการ และแนวทางแก้ไข	เอกสาร อ้างอิง
5.1 สภาพสังคมเศรษฐกิจ (ต่อ)	<p>8) จัดให้มีเจ้าหน้าที่ประจำโครงการที่มีอำนาจหน้าที่ ดำเนินการโดยเด็ดขาดแทนผู้รับเหมาและหน่วยงาน ผู้รับผิดชอบโครงการ (กองบัญชาการกองทัพไทย โดยสำนักยุทธโยธาทหาร) พร้อมแจ้งชื่อและเบอร์ โทรศัพท์ที่สามารถติดต่อได้ตลอด 24 ชั่วโมง ติดไว้ บริเวณหน้าพื้นที่ก่อสร้าง หากเปลี่ยนผู้ประสานงาน ต้องแก้ไขข้อมูลติดต่อให้เป็นปัจจุบัน</p> <p>9) ในกรณีที่มีข้อพิพาทเกิดขึ้นและไม่สามารถตกลง กันได้ ให้แต่งตั้งคณะกรรมการประสานงาน ประกอบด้วยหน่วยงานราชการท้องถิ่น หรือส่วน ราชการอื่นตามที่เห็นสมควร ตัวแทนหน่วยงาน เจ้าของโครงการ (กองบัญชาการกองทัพไทยโดย สำนักยุทธโยธาทหาร) จะต้องเรียน/ผู้ที่ได้รับ ผลกระทบจากการก่อสร้างโครงการ เพื่อดำเนินการ เจรจาหาข้อตกลงร่วมกันแก้ไขปัญหาที่เหมาะสม เป็นธรรมในการระงับข้อพิพาท</p>	<p>- โครงการได้ปฏิบัติตามมาตรการ ป้องกันและแก้ไขผลกระทบ สิ่งแวดล้อมอย่างเคร่งครัด</p> <p>- ปัจจุบันโครงการยังไม่มีข้อพิพาทเกิดขึ้น</p>	<p>-</p> <p>-</p>	<p>รูปที่ 14</p> <p>-</p>

ตารางที่ 2.1-2 ผลการปฏิบัติตามมาตรการป้องกันและแก้ไขผลกระทบสิ่งแวดล้อมโครงการก่อสร้างอาคารที่พักข้าราชการ บก.ทท.พื้นที่ ศรภ. (พื้นที่สะพานใหม่)
(ระยะก่อสร้าง) ประจำปีเดือนกรกฎาคม-ธันวาคม พ.ศ. 2568 (ต่อ)

องค์ประกอบทาง สิ่งแวดล้อมและคุณค่าต่างๆ	มาตรการป้องกันและแก้ไขผลกระทบสิ่งแวดล้อม	ผลการปฏิบัติตามมาตรการฯ	ปัญหา อุปสรรค ที่ไม่สามารถปฏิบัติตาม มาตรการ และแนวทางแก้ไข	เอกสาร อ้างอิง
5.1 สภาพสังคมเศรษฐกิจ (ต่อ)	<p>10) ในกรณี ที่มีข้อพิพาทเกิดขึ้นและเมื่อได้ดำเนินการตาม 9) ไม่บรรลุผลในการแก้ไขข้อพิพาทให้หน่วยงานเจ้าของโครงการ (กองบัญชาการกองทัพไทย โดยสำนักยุทธโยธาทหาร) ดำเนินการตามระเบียบสำนักนายกรัฐมนตรีว่าด้วยการพิจารณาข้อพิพาทข้อพิพาทระหว่างหน่วยงานของรัฐ และการดำเนินคดี พ.ศ. 2561</p> <p>11) ผู้รับเหมามีหน้าที่ต้องทำประกันภัยความรับผิดชอบต่อชีวิต ร่างกาย และทรัพย์สินของกำลังพล และ/หรือ บุคคลภายนอก (CAR) เพื่อความรับผิดชอบต่อหน่วยงานเจ้าของโครงการ (กองบัญชาการกองทัพไทย โดยสำนักยุทธโยธาทหาร) ที่เกิดจากการก่อสร้างอาคาร</p> <p>12) จัดให้มีการแต่งตั้งคณะกรรมการตรวจการจ้าง โดยแต่งตั้ง นพ.อ. (พิเศษ) น.อ. (พิเศษ) หรือนายทหารชั้นสัญญาบัตร ชั้นยศที่สูงกว่าเป็นประธานกรรมการ ตามคำสั่งของ กองบัญชาการกองทัพไทยเรื่องการแต่งตั้งคณะกรรมการตรวจรับพัสดุและคณะกรรมการตรวจการจ้าง เพื่อตรวจสอบ การปฏิบัติของผู้รับจ้างหรือผู้รับเหมาให้เป็นไปตามหลัก วิชาการช่าง แบบรูปรายการละเอียดและข้อกำหนดใน สัญญาหรือข้อตกลง</p>	<p>- ปัจจุบันโครงการยังไม่มีข้อพิพาท เกิดขึ้น</p> <p>- โครงการได้ปฏิบัติตามมาตรการ ป้องกันและแก้ไขผลกระทบ สิ่งแวดล้อมอย่างเคร่งครัด</p> <p>- โครงการได้ปฏิบัติตามมาตรการ ป้องกันและแก้ไขผลกระทบ สิ่งแวดล้อมอย่างเคร่งครัด</p>	<p>-</p> <p>-</p> <p>-</p>	<p>-</p> <p>-</p> <p>รูปที่ 64</p>

ตารางที่ 2.1-2 ผลการปฏิบัติตามมาตรการป้องกันและแก้ไขผลกระทบสิ่งแวดล้อมโครงการก่อสร้างอาคารที่พักข้าราชการ บก.ทท.พื้นที่ ศรภ. (พื้นที่สะพานใหม่)
(ระยะก่อสร้าง) ประจำเดือนกรกฎาคม-ธันวาคม พ.ศ. 2568 (ต่อ)

องค์ประกอบทาง สิ่งแวดล้อมและคุณค่าต่างๆ	มาตรการป้องกันและแก้ไขผลกระทบสิ่งแวดล้อม	ผลการปฏิบัติตามมาตรการฯ	ปัญหา อุปสรรค ที่ไม่สามารถปฏิบัติตาม มาตรการ และแนวทางแก้ไข	เอกสาร อ้างอิง
5.1 สภาพสังคมเศรษฐกิจ (ต่อ)	13) กรณีผู้รับเหมา หรือรับเหมาช่วงก่อสร้างอาคาร โครงการก่อให้เกิดความเสียหายต่อชีวิตร่างกาย ทรัพย์สินของกำลังพล หรือต่อบุคคลภายนอกจากการ ดำเนินโครงการ ให้คณะกรรมการตรวจการจ้างมีคำสั่ง ให้ผู้รับจ้าง หรือผู้รับเหมารับผิดชอบต่อความเสียหาย หรือเยียวยาผลกระทบที่เกิดขึ้นภายใน 5 วัน ในอัตรา ร้อยละ 60 ของค่าความเสียหายที่มีการเรียกร้องก่อน จะแจ้งให้บริษัทประกันภัยมาสำรวจและจ่ายเงิน ประกันในส่วนที่เหลือต่อไป	- โครงการได้ปฏิบัติตามมาตรการ ป้องกัน และแก้ไขผลกระทบ สิ่งแวดล้อมอย่างเคร่งครัด	-	-
	14) หน่วยงานเจ้าของโครงการ (กองบัญชาการกองทัพไทย โดยสำนักยุทธโยธาทหาร) ต้องกำหนดเป็นเงื่อนไขใน สัญญาจ้างก่อสร้างให้ผู้รับเหมาก่อสร้างที่ไม่ ดำเนินการตามข้อ (11) และ/หรือจะต้องถูกริบ หลักประกันผลงานหรือหลักประกันสัญญาเพื่อนำมา ชดเชยค่าเสียหายตามที่ตามหลักเกณฑ์และวิธีการของ ทางราชการ	- โครงการได้ปฏิบัติตามมาตรการ ป้องกัน และแก้ไขผลกระทบ สิ่งแวดล้อมอย่างเคร่งครัด	-	-
	15) กำชับให้ผู้รับเหมาปฏิบัติตามมาตรการป้องกันและ แก้ไขผลกระทบสิ่งแวดล้อมและมาตรการติดตาม ตรวจสอบผลกระทบสิ่งแวดล้อมที่ได้รับความเห็นชอบ จากคณะกรรมการผู้ชำนาญการ (คชก.) พิจารณา รายงานการประเมินผลกระทบสิ่งแวดล้อมด้านอาคาร การจัดสรรที่ดิน และบริการชุมชน กรุงเทพมหานคร อย่างเคร่งครัด	- โครงการได้ปฏิบัติตามมาตรการ ป้องกัน และแก้ไขผลกระทบ สิ่งแวดล้อมอย่างเคร่งครัด	-	รูปที่ 9

ตารางที่ 2.1-2 ผลการปฏิบัติตามมาตรการป้องกันและแก้ไขผลกระทบสิ่งแวดล้อมโครงการก่อสร้างอาคารที่พักข้าราชการ บก.ทท.พื้นที่ ศรภ. (พื้นที่สะพานใหม่)
(ระยะก่อสร้าง) ประจำเดือนกรกฎาคม-ธันวาคม พ.ศ. 2568 (ต่อ)

องค์ประกอบทาง สิ่งแวดล้อมและคุณค่าต่างๆ	มาตรการป้องกันและแก้ไขผลกระทบสิ่งแวดล้อม	ผลการปฏิบัติตามมาตรการฯ	ปัญหา อุปสรรค ที่ไม่สามารถปฏิบัติตาม มาตรการ และแนวทางแก้ไข	เอกสาร อ้างอิง
5.1 สภาพสังคมเศรษฐกิจ (ต่อ)	16) จัดทำโครงการชุมชนสัมพันธ์ โดยออกเยี่ยมเยียนและประสานงานกับพื้นที่ข้างเคียงโครงการเพื่อให้ชุมชนเกิดความมั่นใจในการบริหารจัดการภายในพื้นที่ก่อสร้าง	- โครงการได้ปฏิบัติตามมาตรการป้องกันและแก้ไขผลกระทบสิ่งแวดล้อมอย่างเคร่งครัด	-	รูปที่ 42
	17) ดำเนินการจัดประชุมชี้แจงหรือลงพื้นที่ในระยะ 100 เมตร เพื่อประชาสัมพันธ์รายละเอียดการดำเนินงานของโครงการ เช่น แผนการก่อสร้าง ขั้นตอนการดำเนินงาน ช่องทางการติดต่อโครงการ กรณีได้รับความเดือดร้อน มาตรการฯ ที่โครงการกำหนด เป็นต้น ก่อนดำเนินการก่อสร้างไม่น้อยกว่า 15 วัน	- โครงการได้ปฏิบัติตามมาตรการป้องกันและแก้ไขผลกระทบสิ่งแวดล้อมอย่างเคร่งครัด	-	รูปที่ 13
	18) จัดให้มีป้ายประชาสัมพันธ์ การประชาสัมพันธ์การรื้อถอนให้กับบ้าน/อาคารติดโครงการ และบ้านอาคารในระยะพื้นที่รัศมี 100 เมตร จากขอบเขตพื้นที่โครงการอย่างทั่วถึง โดยการจัดส่งเอกสารต่าง ๆ ทางไปรษณีย์ โดยมีรายละเอียดตามที่กำหนดไว้ในมาตรการทั่วไปทุกประการ	- โครงการได้ปฏิบัติตามมาตรการป้องกันและแก้ไขผลกระทบสิ่งแวดล้อมอย่างเคร่งครัด	-	รูปที่ 1

ตารางที่ 2.1-2 ผลการปฏิบัติตามมาตรการป้องกันและแก้ไขผลกระทบสิ่งแวดล้อมโครงการก่อสร้างอาคารที่พักข้าราชการ บก.ทท.พื้นที่ ศรภ. (พื้นที่สะพานใหม่)
(ระยะก่อสร้าง) ประจำปีเดือนกรกฎาคม-ธันวาคม พ.ศ. 2568 (ต่อ)

องค์ประกอบทางสิ่งแวดล้อมและคุณค่าต่างๆ	มาตรการป้องกันและแก้ไขผลกระทบสิ่งแวดล้อม	ผลการปฏิบัติตามมาตรการฯ	ปัญหา อุปสรรคที่ไม่สามารถปฏิบัติตามมาตรการ และแนวทางแก้ไข	เอกสารอ้างอิง
5.2 สาธารณสุข	1) ดำเนินการตามมาตรการป้องกันและแก้ไขผลกระทบด้านกายภาพ ด้านชีวภาพ และด้านคุณค่าการใช้ประโยชน์ของมนุษย์ และคุณค่าคุณภาพชีวิตอย่างเคร่งครัด เพื่อป้องกันผลกระทบด้านสุขภาพ	- โครงการได้ปฏิบัติตามมาตรการป้องกันและแก้ไขผลกระทบสิ่งแวดล้อมอย่างเคร่งครัด	-	รูปที่ 2
	2) แจ้งแผนการก่อสร้างให้พื้นที่ใกล้เคียงโครงการรับทราบล่วงหน้าก่อนการก่อสร้างอย่างน้อย 15 วัน เพื่อให้ทราบถึงขั้นตอน/กิจกรรมในการก่อสร้างระยะเวลาของแต่ละขั้นตอนและมาตรการที่โครงการต้องปฏิบัติ	- โครงการได้ปฏิบัติตามมาตรการป้องกันและแก้ไขผลกระทบสิ่งแวดล้อมอย่างเคร่งครัด	-	รูปที่ 21
	3) ควบคุมระยะเวลาการดำเนินงานให้เสร็จตามแผนงานที่กำหนดไว้	- โครงการได้ปฏิบัติตามมาตรการป้องกันและแก้ไขผลกระทบสิ่งแวดล้อมอย่างเคร่งครัด	-	-
	4) จัดให้มีช่องทางรับเรื่องทุกข์ ได้แก่ หมายเลขโทรศัพท์ที่สามารถติดต่อได้ ตลอด 24 ชั่วโมง เช่น เว็บไซต์ จดหมายอิเล็กทรอนิกส์ หรือเครือข่ายสังคมออนไลน์ (เฟซบุ๊ก, ไลน์) เป็นต้น รวมทั้งติดตั้งกล่องรับความคิดเห็นบริเวณด้านหน้าพื้นที่ก่อสร้างในตำแหน่งที่สามารถมองเห็นได้ชัดเจนเพื่อรับเรื่องร้องเรียนที่อาจเกิดขึ้นและหาแนวทางแก้ไขอย่างเร่งด่วน	- โครงการได้ปฏิบัติตามมาตรการป้องกันและแก้ไขผลกระทบสิ่งแวดล้อมอย่างเคร่งครัด	-	รูปที่ 3

ตารางที่ 2.1-2 ผลการปฏิบัติตามมาตรการป้องกันและแก้ไขผลกระทบสิ่งแวดล้อมโครงการก่อสร้างอาคารที่พักข้าราชการ บก.ทท.พื้นที่ ศรภ. (พื้นที่สะพานใหม่)
(ระยะก่อสร้าง) ประจำปีเดือนกรกฎาคม-ธันวาคม พ.ศ. 2568 (ต่อ)

องค์ประกอบทางสิ่งแวดล้อมและคุณค่าต่างๆ	มาตรการป้องกันและแก้ไขผลกระทบสิ่งแวดล้อม	ผลการปฏิบัติตามมาตรการฯ	ปัญหา อุปสรรคที่ไม่สามารถปฏิบัติตามมาตรการ และแนวทางแก้ไข	เอกสารอ้างอิง
5.2 สาธารณสุข (ต่อ)	<p>5) กรณีมีเรื่องร้องเรียนจะต้องรีบแก้ไขปัญหาย่างเร่งด่วน</p> <p>6) บันทึกปัญหาข้อร้องเรียนต่าง ๆ ที่เกิดขึ้นต่อโครงการ รวมทั้งวิธีการและระยะเวลาในการดำเนินการแก้ไข โดยให้มีการสรุปและรายงานผลการดำเนินการไว้ในรายงานผลการปฏิบัติตามมาตรการฯ ด้วย</p> <p>7) ให้ความร่วมมือหรือประสานงานกับเจ้าหน้าที่สาธารณสุขในพื้นที่ในการเข้ามาให้ความรู้เรื่องสาเหตุ วิธีการปฏิบัติตัว และการป้องกันโรคติดต่อต่างๆ แก่กลุ่มคนงาน เพื่อไม่ให้เป็นการระบาดไปสู่ชุมชน</p> <p>8) กรณีมีการระบาดของโรคติดต่อร้ายแรง เช่น โรคติดเชื้อไวรัสโคโรนาสายพันธุ์ใหม่ 2019 (โควิด-19) โครงการจะปฏิบัติตามการประกาศห้ามเคลื่อนย้ายแรงงานต่างชาติ ตลอดจนมีการคัดกรองบุคคลเข้า - ออก ในพื้นที่อย่างเคร่งครัด</p> <p>9) กำหนดให้ผู้รับเหมาดำเนินการให้คนงานทุกคนฉีดวัคซีนก่อนเข้าพื้นที่</p>	<p>- โครงการได้ปฏิบัติตามมาตรการป้องกันและแก้ไขผลกระทบสิ่งแวดล้อมอย่างเคร่งครัด</p> <p>- โครงการได้ปฏิบัติตามมาตรการป้องกันและแก้ไขผลกระทบสิ่งแวดล้อมอย่างเคร่งครัด</p> <p>- โครงการได้ปฏิบัติตามมาตรการป้องกันและแก้ไขผลกระทบสิ่งแวดล้อมอย่างเคร่งครัด</p> <p>- เนื่องจากปัจจุบันโรคติดเชื้อไวรัสโคโรนาสายพันธุ์ใหม่ 2019 (โควิด-19) ไม่มีการระบาดแล้ว แต่ทางโครงการจัดให้มีการเฝ้าระวังคัดกรองคนงาน อยู่เสมอ</p>	<p>-</p> <p>-</p> <p>-</p> <p>-</p> <p>-</p>	<p>-</p> <p>-</p> <p>รูปที่ 20</p> <p>-</p> <p>-</p>

องค์ประกอบทาง สิ่งแวดล้อมและคุณค่าต่างๆ	มาตรการป้องกันและแก้ไขผลกระทบสิ่งแวดล้อม	ผลการปฏิบัติตามมาตรการฯ	ปัญหา อุปสรรค ที่ไม่สามารถปฏิบัติตาม มาตรการ และแนวทางแก้ไข	เอกสาร อ้างอิง
5.3 อาชีวอนามัยและ ความปลอดภัย	<p>1) ในสัญญาว่าจ้างระหว่างหน่วยงานผู้รับผิดชอบโครงการ (กองบัญชาการกองทัพอากาศ โดยสำนักยุทธโยธาทหาร) และบริษัทรับเหมาก่อสร้างจะต้องระบุครอบคลุมถึงวิธีการคุ้มครองความปลอดภัยและสุขภาพอนามัยของคณงานที่ปฏิบัติงานในโครงการ โดยต้องมีรายละเอียด ดังนี้</p> <ul style="list-style-type: none"> - กฎเกณฑ์และข้อปฏิบัติเพื่อความปลอดภัยในการทำงาน - การจัดให้มีและควบคุมดูแลการใช้ - อุปกรณ์ป้องกันอันตรายส่วนบุคคลต่างๆ - การตรวจสอบสภาพเครื่องมืออุปกรณ์ทุกชนิดเพื่อความปลอดภัยในการทำงาน <p>2) กำชับและควบคุมให้ผู้รับเหมาก่อสร้างปฏิบัติตามข้อกำหนด/กฎหมายที่เกี่ยวข้องกับความปลอดภัย อาชีวอนามัย และสภาพแวดล้อมในการทำงานอย่างเคร่งครัด</p>	<ul style="list-style-type: none"> - โครงการได้ปฏิบัติตามมาตรการป้องกันและแก้ไขผลกระทบสิ่งแวดล้อมอย่างเคร่งครัด - โครงการได้ปฏิบัติตามมาตรการป้องกันและแก้ไขผลกระทบสิ่งแวดล้อมอย่างเคร่งครัด 	-	รูปที่ 9

ตารางที่ 2.1-2 ผลการปฏิบัติตามมาตรการป้องกันและแก้ไขผลกระทบสิ่งแวดล้อมโครงการก่อสร้างอาคารที่พักข้าราชการ บก.ทท.พื้นที่ ศรภ. (พื้นที่สะพานใหม่)
(ระยะก่อสร้าง) ประจำปีเดือนกรกฎาคม-ธันวาคม พ.ศ. 2568 (ต่อ)

องค์ประกอบทาง สิ่งแวดล้อมและคุณค่าต่างๆ	มาตรการป้องกันและแก้ไขผลกระทบสิ่งแวดล้อม	ผลการปฏิบัติตามมาตรการฯ	ปัญหา อุปสรรค ที่ไม่สามารถปฏิบัติตาม มาตรการ และแนวทางแก้ไข	เอกสาร อ้างอิง
5.3 อาชีวอนามัยและ ความปลอดภัย (ต่อ)	3) กำชับและควบคุมให้ผู้รับเหมาก่อสร้างปฏิบัติตาม ข้อกำหนด/กฎหมายที่เกี่ยวข้องกับความปลอดภัย อาชีวอนามัย และสภาพแวดล้อมในการทำงานอย่าง เคร่งครัด	- โครงการได้ปฏิบัติตามมาตรการ ป้องกันและแก้ไขผลกระทบ สิ่งแวดล้อมอย่างเคร่งครัด	-	รูปที่ 19
	4) จัดให้มีเจ้าหน้าที่ความปลอดภัยในการทำงานวิชาชีพ (จป.) เพื่อควบคุมดูแลด้านความปลอดภัยของสถานที่ และคนงานก่อสร้าง รวมทั้งต้องมีคุณสมบัติสอดคล้อง ตามกฎกระทรวงกำหนดมาตรฐานในการบริหารและ จัดการด้านความปลอดภัยอาชีวอนามัย และ สภาพแวดล้อมในการทำงาน	- โครงการได้ปฏิบัติตามมาตรการ ป้องกันและแก้ไขผลกระทบ สิ่งแวดล้อมอย่างเคร่งครัด	-	รูปที่ 18
	5) จัดหาอุปกรณ์ป้องกันอันตรายส่วนบุคคลที่เหมาะสม กับสภาพการทำงานให้เพียงพอกับจำนวนผู้ปฏิบัติงาน ที่ต้องใช้ ซึ่งได้แก่ หมวก รองเท้านิรภัยแว่นตากันเศษ วัสดุ (Safety Glasses with Side Shields) ถุงมือที่ เหมาะสมกับชนิดของงาน เข็มขัดนิรภัย ตาข่ายกันตก สำหรับงานที่อยู่บนที่สูง หน้ากากช่างเชื่อมเพื่อ ป้องกันแสงและประกายไฟ หน้ากากป้องกันฝุ่น อุปกรณ์ลดเสียง ปลั๊กอุดหู/ครอบหู เป็นต้น	- โครงการได้ปฏิบัติตามมาตรการ ป้องกันและแก้ไขผลกระทบ สิ่งแวดล้อมอย่างเคร่งครัด	-	-

ตารางที่ 2.1-2 ผลการปฏิบัติตามมาตรการป้องกันและแก้ไขผลกระทบสิ่งแวดล้อมโครงการก่อสร้างอาคารที่พักข้าราชการ บก.ทท.พื้นที่ ศรภ. (พื้นที่สะพานใหม่)
(ระยะก่อสร้าง) ประจำเดือนกรกฎาคม-ธันวาคม พ.ศ. 2568 (ต่อ)

องค์ประกอบทาง สิ่งแวดล้อมและคุณค่าต่างๆ	มาตรการป้องกันและแก้ไขผลกระทบสิ่งแวดล้อม	ผลการปฏิบัติตามมาตรการฯ	ปัญหา อุปสรรค ที่ไม่สามารถปฏิบัติตาม มาตรการ และแนวทางแก้ไข	เอกสาร อ้างอิง
5.3 อาชีวอนามัยและ ความปลอดภัย (ต่อ)	<p>6) ในระยะก่อสร้างที่ทำงานในระยะ 1-2 เมตร จะได้รับระดับเสียงเกินกว่าค่ามาตรฐาน 85 เดซิเบล (เอ) จากเครื่องจักรหรืออุปกรณ์ที่มีเสียงดัง มีชั่วโมงการทำงานในระยะดังกล่าวที่สามารถทำงานได้ประมาณ 1-5 ชั่วโมงต่อวัน ดังนั้นบริษัทที่ปรึกษาจึงกำหนดมาตรการป้องกันและแก้ไขผลกระทบด้านเสียงต่อคนงานก่อสร้าง ดังนี้</p> <p>(1) กำหนดให้คนงานสวมอุปกรณ์ป้องกันอันตรายส่วนบุคคล ได้แก่ หมวกนิรภัย รองเท้าแข้งถุงมือ ปลั๊กอุดเสียง (Ear plug) หรือที่ครอบหูเพื่อลดเสียงดัง เข็มขัดนิรภัยและสายช่วยชีวิตหรืออุปกรณ์ป้องกันอื่นใดที่มีลักษณะคล้ายกันตลอดระยะเวลาที่มีการทำงาน</p>	<p>- โครงการได้ปฏิบัติตามมาตรการป้องกันและแก้ไขผลกระทบสิ่งแวดล้อมอย่างเคร่งครัด</p> <p>- โครงการได้ปฏิบัติตามมาตรการป้องกันและแก้ไขผลกระทบสิ่งแวดล้อมอย่างเคร่งครัด</p>	-	รูปที่ 65

ตารางที่ 2.1-2 ผลการปฏิบัติตามมาตรการป้องกันและแก้ไขผลกระทบสิ่งแวดล้อมโครงการก่อสร้างอาคารที่พักข้าราชการ บก.ทท.พื้นที่ ศรภ. (พื้นที่สะพานใหม่)
(ระยะก่อสร้าง) ประจำปีเดือนกรกฎาคม-ธันวาคม พ.ศ. 2568 (ต่อ)

องค์ประกอบทาง สิ่งแวดล้อมและคุณค่าต่างๆ	มาตรการป้องกันและแก้ไขผลกระทบสิ่งแวดล้อม	ผลการปฏิบัติตามมาตรการฯ	ปัญหา อุปสรรค ที่ไม่สามารถปฏิบัติตาม มาตรการ และแนวทางแก้ไข	เอกสาร อ้างอิง
5.3 อาชีวอนามัย และ ความปลอดภัย (ต่อ)	(2) จัดให้มีปลั๊กลดเสียง (Ear Plugs) ชนิดโฟม ค่า NRR เท่ากับ 33 เดซิเบล (เอ) โดยต้องให้ คนงานสวมใส่ตลอดเวลาที่ทำงานในระยะห่าง ตั้งแต่ 3 เมตรขึ้นไป จากเครื่องจักรหรืออุปกรณ์ ก่อสร้างที่มีเสียงดัง และกำหนดให้คนงาน ก่อสร้างที่ทำงานในระยะ 1-2 เมตร ใส่ปลั๊กลด เสียงและที่ครอบหูเพิ่มตลอดระยะเวลาที่ทำงาน ในระยะดังกล่าว เพื่อลดผลกระทบด้านเสียงต่อ คนงานก่อสร้าง	- โครงการได้ปฏิบัติตามมาตรการ ป้องกัน และ แก้ไข ผล ภ ะ ร ะ ท บ สิ่งแวดล้อมอย่างเคร่งครัด	-	รูปที่ 65
	(3) กำหนดให้คนงานก่อสร้างที่ทำงานในระยะ 1-2 เมตร มีชั่วโมงการทำงานในระยะดังกล่าวไม่เกิน 1-5 ชั่วโมงต่อวัน โดยโครงการจะจัดให้มี ตารางเวลาการทำงาน เพื่อให้คนงานทำงาน ใน ระยะเวลาไม่เกินที่กำหนดไว้	- โครงการได้ปฏิบัติตามมาตรการ ป้องกัน และ แก้ไข ผล ภ ะ ร ะ ท บ สิ่งแวดล้อมอย่างเคร่งครัด	-	รูปที่ 9
	7) จัดให้มีเจ้าหน้าที่ความปลอดภัยในการทำงานระดับ วิชาชีพ เพื่อควบคุมดูแลด้านความปลอดภัยของ สถานที่และการใช้อุปกรณ์ป้องกันอันตรายส่วนบุคคล ของคนงานก่อสร้าง	- โครงการได้ปฏิบัติตามมาตรการ ป้องกัน และ แก้ไข ผล ภ ะ ร ะ ท บ สิ่งแวดล้อมอย่างเคร่งครัด	-	รูปที่ 19

ตารางที่ 2.1-2 ผลการปฏิบัติตามมาตรการป้องกันและแก้ไขผลกระทบสิ่งแวดล้อมโครงการก่อสร้างอาคารที่พักข้าราชการ บก.ทท.พื้นที่ ศรภ. (พื้นที่สะพานใหม่)
(ระยะก่อสร้าง) ประจำเดือนกรกฎาคม-ธันวาคม พ.ศ. 2568 (ต่อ)

องค์ประกอบทาง สิ่งแวดล้อมและคุณค่าต่างๆ	มาตรการป้องกันและแก้ไขผลกระทบสิ่งแวดล้อม	ผลการปฏิบัติตามมาตรการฯ	ปัญหา อุปสรรค ที่ไม่สามารถปฏิบัติตาม มาตรการ และแนวทางแก้ไข	เอกสาร อ้างอิง
5.3 อาชีวอนามัยและความปลอดภัย (ต่อ)	8) กำหนดให้มีการแบ่งเขตในบริเวณพื้นที่ก่อสร้างโดยแบ่งออกเป็นเขตก่อสร้าง เขตพักผ่อนของคนงาน เขตจัดเก็บเครื่องมือและวัสดุอุปกรณ์และเขตกองเก็บวัสดุอุปกรณ์ที่ไม่ใช้แล้ว	- โครงการได้ปฏิบัติตามมาตรการป้องกันและแก้ไขผลกระทบสิ่งแวดล้อมอย่างเคร่งครัด	-	รูปที่ 44
	9) จัดทำป้ายสัญลักษณ์และป้ายเตือนภัยในบริเวณที่อาจเกิดอันตราย เช่น "เขตก่อสร้าง ห้ามเข้าก่อนได้รับอนุญาต" "ห้ามสูบบุหรี่" เป็นต้น โดยขนาดของป้ายเตือนนั้นต้องมีขนาดที่สามารถมองเห็นได้ชัดเจน	- โครงการได้ปฏิบัติตามมาตรการป้องกันและแก้ไขผลกระทบสิ่งแวดล้อมอย่างเคร่งครัด	-	รูปที่ 45
	10) ปิดประกาศแสดงเขตที่มีการเหวี่ยง สาดเททิ้งหรือ โยน วัสดุ จากที่สูง และมีผู้ควบคุมดูแลให้มีการเข้าออกขณะปฏิบัติงานจนกว่างานจะแล้วเสร็จ	- โครงการได้ปฏิบัติตามมาตรการป้องกันและแก้ไขผลกระทบสิ่งแวดล้อมอย่างเคร่งครัด	-	รูปที่ 19
	11) จัดทำราง ปล่อย หรือใช้เครื่องมือลำเลียงจากที่สูงโดยใช้ แผ่นกัน ผ้าใบหรือตาข่ายปิดกั้นหรือรองรับในกรณีที่มีการลำเลียงวัสดุจากที่สูง	- โครงการได้ปฏิบัติตามมาตรการป้องกันและแก้ไขผลกระทบสิ่งแวดล้อมอย่างเคร่งครัด	-	รูปที่ 46
	12) จัดให้มีนั่งร้าน บันได ขาหยั่ง หรือม้ายืนที่เหมาะสมกับสภาพของงานสายหรือเชือกช่วยชีวิตและเข็มขัดนิรภัย พร้อมอุปกรณ์หรือเครื่องป้องกันอันตรายที่มีลักษณะเดียวกันให้คนงานใช้ในการทำงานเพื่อให้เกิดความปลอดภัย	- โครงการได้ปฏิบัติตามมาตรการป้องกันและแก้ไขผลกระทบสิ่งแวดล้อมอย่างเคร่งครัด	-	รูปที่ 46

ตารางที่ 2.1-2 ผลการปฏิบัติตามมาตรการป้องกันและแก้ไขผลกระทบสิ่งแวดล้อมโครงการก่อสร้างอาคารที่พักข้าราชการ บก.ทท.พื้นที่ ศรภ. (พื้นที่สะพานใหม่)
(ระยะก่อสร้าง) ประจำปีเดือนกรกฎาคม-ธันวาคม พ.ศ. 2568 (ต่อ)

องค์ประกอบทาง สิ่งแวดล้อมและคุณค่าต่างๆ	มาตรการป้องกันและแก้ไขผลกระทบสิ่งแวดล้อม	ผลการปฏิบัติตามมาตรการฯ	ปัญหา อุปสรรค ที่ไม่สามารถปฏิบัติตาม มาตรการ และแนวทางแก้ไข	เอกสาร อ้างอิง
5.3 อาชีวอนามัยและ ความปลอดภัย (ต่อ)	<p>13) ในกรณีที่มีการทำงานในลักษณะโดดเดี่ยวที่มีความสูงตั้งแต่ 4 เมตรขึ้นไป ต้องจัดทำราวกันตกตาข่ายสิ่งปิดกัน หรืออุปกรณ์ป้องกันอื่นใดที่มีลักษณะเดียวกันเพื่อป้องกันการพลัดตกของคนงานหรือสิ่งของ และจัดให้มีการใช้สายหรือเชือกช่วยชีวิตและเข็มขัดนิรภัยพร้อมอุปกรณ์ หรือเครื่องป้องกันอื่นใดที่มีลักษณะเดียวกันใช้ในการทำงานเพื่อให้เกิดความปลอดภัย</p> <p>14) บริเวณปล่องหรือช่องเปิดให้จัดทำฝาปิดที่แข็งแรง หรือราวกันที่มีความสูงไม่น้อยกว่า 90 เซนติเมตร เพื่อป้องกันการตกลงสู่ช่องเปิดหรือปล่องต่างๆ พร้อมทั้งติดป้ายเตือนอันตราย</p> <p>15) ห้ามให้คนงานทำงานบนที่สูงในพื้นที่โล่งในขณะที่มีพายุลมแรง ฝนตก หรือฟ้าคะนอง</p> <p>16) หากพบว่านั่งร้านส่วนใดเกิดการชำรุด ต้องทำการซ่อมแซมทันทีและห้ามนำนั่งร้านดังกล่าวไปใช้งาน จนกว่าจะทำการซ่อมแซมเสร็จ</p>	<p>- โครงการได้ปฏิบัติตามมาตรการป้องกันและแก้ไขผลกระทบสิ่งแวดล้อมอย่างเคร่งครัด</p> <p>-</p> <p>-</p> <p>-</p>	<p>-</p> <p>-</p> <p>-</p> <p>-</p>	<p>-</p> <p>-</p> <p>-</p> <p>-</p>

ตารางที่ 2.1-2 ผลการปฏิบัติตามมาตรการป้องกันและแก้ไขผลกระทบสิ่งแวดล้อมโครงการก่อสร้างอาคารที่พักข้าราชการ บก.ทท.พื้นที่ ศรภ. (พื้นที่สะพานใหม่)
(ระยะก่อสร้าง) ประจำเดือนกรกฎาคม-ธันวาคม พ.ศ. 2568 (ต่อ)

องค์ประกอบทาง สิ่งแวดล้อมและคุณค่าต่างๆ	มาตรการป้องกันและแก้ไขผลกระทบสิ่งแวดล้อม	ผลการปฏิบัติตามมาตรการฯ	ปัญหา อุปสรรค ที่ไม่สามารถปฏิบัติตาม มาตรการ และแนวทางแก้ไข	เอกสาร อ้างอิง
5.3 อาชีวอนามัยและ ความปลอดภัย (ต่อ)	17) จัดเวรยามรักษาความปลอดภัยในบริเวณพื้นที่ก่อสร้าง เพื่อดูแลความปลอดภัย ณ จุดผ่านเข้า-ออก คอยตรวจตรา ในบริเวณทั่ว ๆ ไป และควบคุมการจราจรภายในบริเวณ พื้นที่ก่อสร้าง	- โครงการได้ปฏิบัติตามมาตรการ ป้องกัน และ แก้ไข ผลกระทบ สิ่งแวดล้อมอย่างเคร่งครัด	-	รูปที่ 39
	18) กำชับให้บริษัทรับเหมาทำความสะอาดในบริเวณพื้นที่ ก่อสร้างให้เป็นระเบียบเรียบร้อยอยู่เสมอ โดยความ ร่วมมือของพนักงานทุกคน	- โครงการได้ปฏิบัติตามมาตรการ ป้องกัน และ แก้ไข ผลกระทบ สิ่งแวดล้อมอย่างเคร่งครัด	-	รูปที่ 33 รูปที่ 47
	19) เลือกใช้ทาวเวอร์เครนในการยกวัสดุ อุปกรณ์ก่อสร้าง แบบบูมกระดก (Luffing Jib Crane) เป็นอันดับแรก กรณี เลือกใช้แบบบูมราบ (Hammerhead Crane) กำหนดให้ รัศมีแขนยกวัสดุอยู่บริเวณภายในพื้นที่โครงการเท่านั้น เพื่อป้องกันมิให้แขนของทาวเวอร์เครนพาดเข้าไปในพื้นที่ ข้างเคียง	- โครงการได้ปฏิบัติตามมาตรการ ป้องกัน และ แก้ไข ผลกระทบ สิ่งแวดล้อมอย่างเคร่งครัด	-	-
	20) ผู้ปฏิบัติงานที่ทำหน้าที่ในการผสมผงบะตังให้สวม อุปกรณ์ป้องกัน เช่น หน้ากากกันฝุ่น แวนตากันฝุ่น และ ถุงมือกันฝุ่น เป็นต้น เพื่อป้องกันการสัมผัสผงบะตัง	- โครงการได้ปฏิบัติตามมาตรการ ป้องกัน และ แก้ไข ผลกระทบ สิ่งแวดล้อมอย่างเคร่งครัด	-	-
	21) ผู้รับเหมากำหนดมิให้คนงานออกมารับประทานอาหาร ภายนอกพื้นที่ก่อสร้าง ยกเว้นกรณี ออกมาซื้ออาหารเพื่อ กลับไปรับประทานในพื้นที่ก่อสร้างเท่านั้น	- โครงการได้ปฏิบัติตามมาตรการ ป้องกัน และ แก้ไข ผลกระทบ สิ่งแวดล้อมอย่างเคร่งครัด	-	รูปที่ 44

ตารางที่ 2.1-2 ผลการปฏิบัติตามมาตรการป้องกันและแก้ไขผลกระทบสิ่งแวดล้อมโครงการก่อสร้างอาคารที่พักข้าราชการ บก.ทท.พื้นที่ ศรภ. (พื้นที่สะพานใหม่)
(ระยะก่อสร้าง) ประจำปีงบประมาณ-ธันวาคม พ.ศ. 2568 (ต่อ)

องค์ประกอบทาง สิ่งแวดล้อมและคุณค่าต่างๆ	มาตรการป้องกันและแก้ไข ผลกระทบสิ่งแวดล้อม	ผลการปฏิบัติตามมาตรการฯ	ปัญหา อุปสรรค ที่ไม่สามารถปฏิบัติตาม มาตรการ และแนวทางแก้ไข	เอกสาร อ้างอิง
5.4 สุนทรียภาพ	1) วางแผนการจัดเก็บวัสดุ อุปกรณ์ เครื่องมือเครื่องจักรให้เป็นระเบียบเรียบร้อย การจัดระเบียบการอยู่อาศัยของพนักงาน และการดูแลรักษาความสะอาดภายในบริเวณพื้นที่ก่อสร้าง	- โครงการได้ปฏิบัติตามมาตรการป้องกันและแก้ไขผลกระทบสิ่งแวดล้อมอย่างเคร่งครัด	-	รูปที่ 29
	2) จัดทำรั้วที่รอบพื้นที่ก่อสร้างของโครงการความสูงไม่น้อยกว่า 6 เมตร เพื่อกันขอบเขตพื้นที่ก่อสร้างอย่างเป็นสัดส่วน และปิดกันตามแนวเขตที่ติดต่อกับพื้นที่ข้างเคียง	- โครงการได้ปฏิบัติตามมาตรการป้องกันและแก้ไขผลกระทบสิ่งแวดล้อมอย่างเคร่งครัด	-	รูปที่ 23
	3) จัดให้มีผ้าใบ (Mesh Shet) ชนิดกันไฟลามคลุมรอบตัวอาคารทั้ง 4 ด้าน ตลอดความสูงของตัวอาคาร เพื่อป้องกันฝุ่นละอองและเศษวัสดุร่วงหล่นต่อผู้พักอาศัยโดยรอบพื้นที่ โครงการ	- โครงการได้ปฏิบัติตามมาตรการป้องกันและแก้ไขผลกระทบสิ่งแวดล้อมอย่างเคร่งครัด	-	รูปที่ 47

รูปประกอบการปฏิบัติตามมาตรการป้องกันและแก้ไขผลกระทบสิ่งแวดล้อม



รูปที่ 1 ป้ายแสดงรายละเอียดโครงการ

รูปที่ 2 เล่มรายงานประจำปีเดือน



รูปที่ 3 กล่องร้องเรียน

รูปที่ 4 กล่องเล่มมาตรการ



บ้านข้างเคียง

จป.วิชาชีพ



รูปที่ 5 เข้าพบบ้านข้างเคียง

รูปที่ 6 ฉีดพรมน้ำรอบรั้วโครงการ

รูปประกอบการปฏิบัติตามมาตรการป้องกันและแก้ไขผลกระทบสิ่งแวดล้อม



รูปที่ 7 ถังน้ำสำรองของโครงการ



รูปที่ 8 สวมใส่หน้ากากอนามัยขณะทำงาน



รูปที่ 9 กิจกรรมความปลอดภัย (Morning Talk)



รูปที่ 10 รถบรรทุกที่คลุมปิดท้าย



รูปที่ 11 Mesh Sheet กันฝุ่น / กำแพงกันเสียงเคลื่อนที่
ในระหว่างที่มีการรื้อถอนอาคารเดิม



รูปที่ 12 กำแพงกันเสียงรอบโครงการ

รูปประกอบการปฏิบัติตามมาตรการป้องกันและแก้ไขผลกระทบสิ่งแวดล้อม



รูปที่ 13 ประชุมชี้แจงรายละเอียดโครงการกับ
พื้นที่ในรัศมี 100 เมตร



รูปที่ 14 วิศวกรผู้ควบคุมของโครงการ



รูปที่ 15 เจ้าหน้าที่ดูแลให้ความสะดวกและสัญญาณ
การเข้าออกของรถบรรทุก

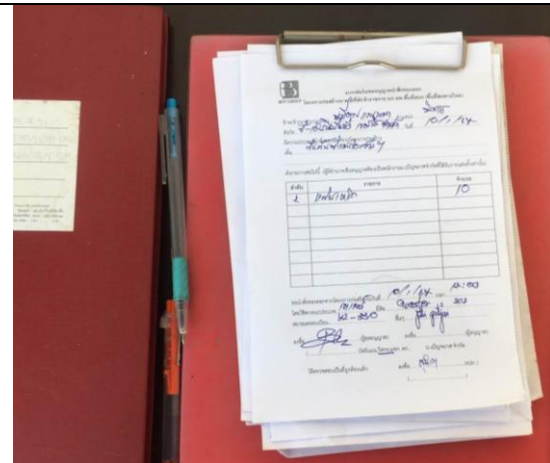

รูปที่ 16 ใบรายงานรถเข้า-ออกในโครงการ



รูปที่ 17 พื้นที่วางเศษวัสดุ



รูปที่ 18 การแต่งกายคนงาน

รูปประกอบการปฏิบัติตามมาตรการป้องกันและแก้ไขผลกระทบสิ่งแวดล้อม



รูปที่ 25 งานลงเสาเข็ม



รูปที่ 26 พื้นที่ล้างล้อรถของโครงการ



รูปที่ 27 ประเภทงานที่ไม่ก่อให้เกิดเสียงดัง



รูปที่ 28 เครื่องจักรทำงานเพียงเครื่องเดียว

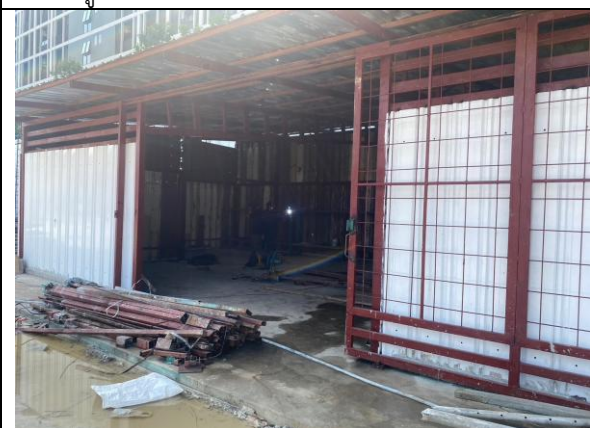

รูปที่ 29 พื้นที่สำหรับงาน เเจาะ เจีย และอื่นๆ



รูปที่ 30 พุดคุยและเก็บภาพบ้านข้างเคียงโครงการ

รูปประกอบการปฏิบัติตามมาตรการป้องกันและแก้ไขผลกระทบสิ่งแวดล้อม



รูปที่ 31 ห้องน้ำหญิง-ชายในโครงการ



รูปที่ 32 ทำความสะอาดบ่อในโครงการ



รูปที่ 33 คนงานทำความสะอาดพื้นที่ก่อสร้าง



รูปที่ 34 ร่องระบายน้ำโครงการ



รูปที่ 35 ป้ายประชาสัมพันธ์ในพื้นที่โครงการ



รูปที่ 36 พื้นที่ทิ้งขยะในโครงการ



รูปที่ 37 ไฟส่องสว่างในโครงการ



รูปที่ 38 พื้นที่วางถังดับเพลิงแบบมือถือในโครงการ

รูปประกอบการปฏิบัติตามมาตรการป้องกันและแก้ไขผลกระทบสิ่งแวดล้อม



รูปที่ 39 เจ้าหน้าที่รักษาความปลอดภัยประจำโครงการ



รูปที่ 40 เบอร์ติดต่อฉุกเฉิน

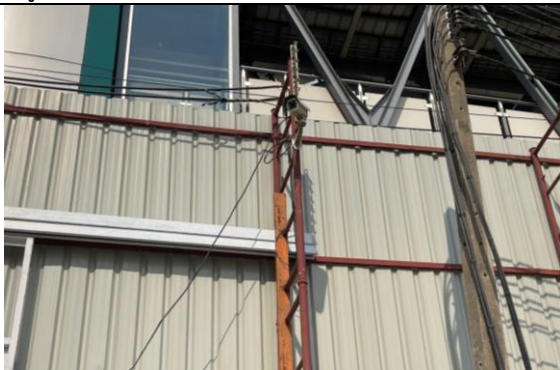

รูปที่ 41 กล้องวงจรปิด (CCTV)



รูปที่ 42 กิจกรรมชุมชนสัมพันธ์



รูปที่ 43 รถรับส่งคนงาน



รูปที่ 44 ที่พักคนงานในพื้นที่โครงการ และพื้นที่
รับประทานอาหาร

รูปประกอบการปฏิบัติตามมาตรการป้องกันและแก้ไขผลกระทบสิ่งแวดล้อม



รูปที่ 45 ป้าย “เขตก่อสร้างห้ามเข้า”



รูปที่ 46 นั่งร้าน



รูปที่ 47 พื้นที่โครงการ



รูปที่ 48 ห้องน้ำบ้านพักคนงาน



รูปที่ 49 หน้าจอแสดงค่าฝุ่นประจำโครงการ

ผลการตรวจวัดคุณภาพสิ่งแวดล้อม			
ค่ามาตรฐาน	ค่าตรวจวัด	ค่าเฉลี่ย	ค่าเฉลี่ย
0.078	0.330	ผ่าน	
0.032	0.120	ผ่าน	
0	0.050	ผ่าน	
69.9	70	ผ่าน	
98.9	115	ผ่าน	
7.0	10	ผ่าน	
0.127	5.5	ผ่าน	

รูปที่ 50 ป้ายแสดงผลการตรวจวัดคุณภาพสิ่งแวดล้อม

รูปประกอบการปฏิบัติตามมาตรการป้องกันและแก้ไขผลกระทบสิ่งแวดล้อม



รูปที่ 51 จุดรวมพล



รูปที่ 52 ป้ายระวังรถเข้า-ออก



รูปที่ 53 ป้ายจำกัดความเร็ว



รูปที่ 54 ตู้ปฐมพยาบาล



รูปที่ 55 ป้ายความปลอดภัย



รูปที่ 56 ป้ายกฎระเบียบในโครงการ

รูปประกอบการปฏิบัติตามมาตรการป้องกันและแก้ไขผลกระทบสิ่งแวดล้อม



รูปที่ 57 มิเตอร์ไฟฟ้าชั่วคราว



รูปที่ 58 การเดินสายไฟฟ้าของโครงการ



รูปที่ 59 พื้นที่จัดเก็บเชื้อเพลิงและวัสดุไวไฟ



รูปที่ 60 ระบบบำบัดน้ำเสียในพื้นที่ก่อสร้าง



รูปที่ 61 มูลฝอยรีไซเคิล



รูปที่ 62 การเยียวยาผู้ได้รับผลกระทบ

รายงานผลการปฏิบัติตามมาตรการป้องกันและแก้ไขผลกระทบสิ่งแวดล้อมและมาตรการติดตามตรวจสอบผลกระทบสิ่งแวดล้อม
โครงการก่อสร้างอาคารที่พักข้าราชการ บก.ทท.พื้นที่ ศรภ. (พื้นที่สะพานใหม่) ของกองบัญชาการกองทัพไทย
โดยสำนักยุทธโยธาทหาร (ระยะก่อสร้าง) ประจำปีเดือนกรกฎาคม-ธันวาคม 2568

รูปประกอบการปฏิบัติตามมาตรการป้องกันและแก้ไขผลกระทบสิ่งแวดล้อม



รูปที่ 63 การลง Sheet pile



รูปที่ 64 แต่งตั้งคณะกรรมการตรวจการจ้าง



รูปที่ 65 คนงานสวมอุปกรณ์ป้องกันอันตรายส่วนบุคคล

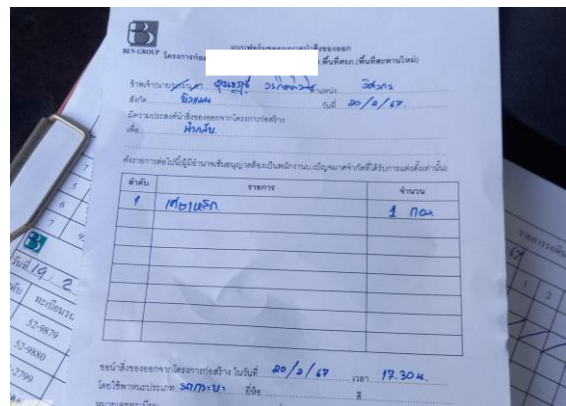

รูปที่ 66 บันทึกการนำเศษวัสดุออกไปกำจัด

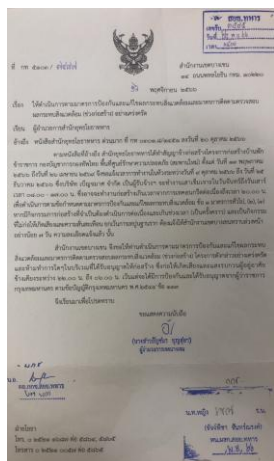

รูปที่ 67 เอกสารแจ้งให้สำนักงานเขตบางเขนทราบ
ล่วงหน้า ในช่วงงานฐานราก



รูปที่ 68 ป้ายสถิติความปลอดภัย